朝鮮日報
夕刊 十九日(水)
本紙朝夕刊十二面
發行兼編輯人 方應謨

蔘茸精 急慢性胃腸病 積滯에는

南米「파라과이」에 革命派政府出現
外相라氏航空學校에拘禁
新大統領엔프랑코大佐推戴

【아순손(파라과이)十八日發同盟】파라과이 陸軍急進派에 屬하는將校團은 十七日首都아순손에서 突然쿠ー데타를 斷行하야 街頭에서 王黨派와市街戰을 演出한後 全市를 占領하고 니냐비오·아랄라大統領을 首班으로한 現政府를 轉覆하고 外相라ー드氏를 逮捕하야 航空學校門에 監禁하엿다 차코戰爭의司令長官 에스치가리비아將軍도 몸소 파라과이河上의 砲艦으로 逃亡하야 겨우 難을 免하엿스나 叛軍은 航空學校學生多數와 軍人等의 參加로 더욱 氣勢를增加하야 마츰내 革命政府를樹立하고 라브아르프랑코大佐를 臨時大統領에 推戴하엿다 프랑코大佐는 차코戰의勇士인데 最近共產主義運動에 加擔한 嫌疑로 軍籍을 剝奪하고 國外逐放에 處케되엿든 人物인바 革命樹立報道에 大佐는 急遽 亡命地베노스아이레스를 出發하야 아순손에 歸還하리라고 觀測된다

革命勃發原因 볼과平和協定

【아순손十八日發電通】十七日當地에서 勃發한 革命은 세아리코·스미드大佐一派에 依하야 勃發된것인데 革命이 成功한結果 파라과이共和國大統領아랄라氏는 同國海軍의 砲艦에 搭乘하고 國外로 亡命하엿다 그리고 外務大臣루이스·라ー드氏는 革命派에게 逮捕拘禁되엿다 革命派는 스미드大佐를 首班으로 新政權組織을 計畫하고잇는中이다 그리고 今回의 革命原因은 그란차코問題를 中心으로 볼리비아戰爭에 出征하엿든軍人이 過般의 베노스아이레스會議에서 締結된 平和協定에對한 不滿이爆發되기 때문인데 汎米平和會議開催에關한 루ー즈벨트大統領의 招請狀에 이右平和協定을 是認함과如한態度를 表示함에도 不拘하고 아랄라大統領이 即時 이를 受諾한것도 革命勃發을 促進한것이라고觀測된다

巨額追加豫算은 伊에紛爭때문
◇英國政府發表

【倫敦十七日發同盟】英國政府는 總額七千八百十一萬磅에 達하는 陸海空軍追加豫算案을 十七日發表하엿다 그追加豫算은 主로伊에紛爭에關聯하야取한 特殊手段의結果라는 說明附인데 그內譯은如左하다(單位千磅)

海軍	四八、五〇〇
空軍	一三、五〇〇
陸軍	一六、一一〇
總計	七八、一一〇

으로 各軍追加豫算中特이 伊에紛爭의結果라고된것은

海軍	四三、二九〇
空軍	一〇、〇七〇
陸軍	一五、一八〇

等으로 各軍追加豫算中에包含된 所要費目은 左와如하다(單位磅)

海軍特兵定員增加費 三、五〇〇、〇〇〇
드라이바級 驅逐艦七隻 建造費 中本年度分 三、五〇〇、〇〇〇
空軍擴張費 一、〇〇〇、〇〇〇
臨時兵營建造及其他 設備增設費 一七三、〇〇〇
또空軍擴張中에는新嘉坡防備強化費를含한 費用四十七萬磅을含함

伊東阿戰費 五十五億리라!

【羅馬十八日發電通】伊政府는東阿戰線關係 現行豫算에 追加하야다시 十五億三千萬리라를 支出하기로決定한 旨를發表하엿는데 第一回부터 今次第四回까지 通하야 追加特別支出總額은 實로五十五億리라의 巨額에 達한다

朝滿間의三戰役
—滿洲와의交涉由來— (三)
文一平

朝滿(淸)交涉의 由來는 매우久遠하다 아득한 넷일은 다 젓겨노코 高句麗가 亡하자 滿洲는 朝鮮의 레바게 떠러저 나가다 그리하야 半島에는 新羅와 大陸에는 渤海와 南北兩國으로 갈라지니 朝鮮과 滿洲가 서로對立하게된은 실로이때부터이다 다만 渤海는 前日高句麗遺衆이 滿洲土民靺鞨과 聯立한國家임으로 이것이 어느意味에서는 곳 高句麗의 復活이엇스나 渤海가 한번 亡하매 高句麗人은 이리 저리 離散해 버리고 남아잇는 무리는 靺鞨과 混合하야 後日의女眞이 되엇는바 勿論 그 文化도 退步하엿섯다 高麗朝의 對女眞策으로 말하면 原則上 그네들의 歸化를 容認하면서도 一方으로 警戒를 嚴重히하엿고 必要한때는 國力을 기울려 討伐까지햇스니 오늘날 남아잇는 高麗때 大關防인 千里長城도 女眞을 防備하기 爲하야 쌋흔것이며 高麗人의 大飛躍인 尹瓘의 北征도 女眞을 膺懲하기 爲하야 일으킨것이다 그後 女眞이 金國을 세우고 宋帝를 살우잡아 中原을 한손에 주엇다 펄첫다 하엿스되 오즉 高麗에 對해서는 그境上의 一土一石을 敢히 건데리지 못햇스니 이는 그때 高麗의 外交도 機敏햇거니와 그보담도 일즉 高麗의 武威에 懾伏되엇슴이다 그러면 李朝에 드러와 漢陽政府의 對女眞策은 어떠햇든가 前朝의 慣例를 踏襲하야 女眞의 首長에게 萬戶千戶가튼官位를 주고 흑은 境內에 入居를 容認하며 또 흑은 彼我의 通婚까지 默許하야 될수잇는대로 懷柔를 꾀하엿지만 叛服이 無常한 그네들이라 邊境을 騷擾하게굴때는 반드시 强硬手段을 쓰어 出兵膺懲하야 일은바 恩威를 並行하엿섯다 李太祖께서 본대東北面에 出生하사 女眞의 事情에 精通하신만큼 그네의 招撫에도 成功하섯다 西北으로 鴨綠江까지의 進展은 高麗때 발서 되엇것이나 東北으로 豆滿江까지의 擴張은 李朝初에 만이되엇것이니 이는太祖以來 努力의 結果가 아님이 아니다 特히 世宗께서 金宗瑞를 시켜 六鎭을 經營함새 女眞人의 內訌을 타서 일이 더욱順調로 되것은 참말 하늘이 우리에게 機會를 준것이라 하겟다 後來 淸朝를 세운 愛親覺羅氏는 진실로 이女眞의 一部인 建州衛에서 崛起하엿스니 그네의先祖는 일즉豆滿江谷에서 馬를 먹이든 野人으로 그後 밀려서 婆猪江人가에 移住하게 되엇다 그리든것이 차차風雲을 따라서 一轉하야 滿洲의主人이 되고 再轉하야 中原의主人이 되어 마침내 天下에 號令함에 이르럿다 그러나 愛親覺羅氏가 일어나기 以前의 女眞狀態는 散漫한 多數의 部落으로 난호여 잇섯다 南北滿洲를 通하야 그네들 사이에 設定된 衛所가 一時는 一百五十餘個에 達햇다함을 보아도 그大體를 推察할것이아닌가 그때女眞의 首長들이 明에服屬하면서도 또한 朝鮮에 服屬하야 譬하면 一女로 兩夫에게 兼事하는 奇現象을보게된바 이로해서 女眞은 朝鮮과 私通한다하야 明에게 譴責을 當하엿고 朝鮮은 女眞과 締結한다하야 明에게 猜疑를 바덧다 朝滿의 歷史的關係를 모르든、明으로서는 이런 相愛를 풀든것도 꼭無理는 아니다 그러나 事實은이에 反하야 朝鮮이 明을도와서 女眞을 夾攻함에 이르럿스니 世上에 純直하다면 朝鮮처럼 純直한 나라가 어대잇스랴 猜疑를 바드면서도 리어 그네를 爲하야 信義를 다하엿다 때는 世祖十二年丁亥라 明이 婆猪江의 建州衛를 討伐하려할새 我의 夾攻을 要請하므로 朝廷에서 魚有沼、南怡等에게 出征을 命하니 有沼、怡等이 李施愛亂을 平定하고 바야흐로 回軍하든 길이라 그들이 命을 듯고 곳 一萬精銳를 끌고 鴨綠江을 건너 一擧에 敵의 巢穴을 뭇질러 그首長李滿住의 父子를 잡아 죽인後 凱旋하엿다 凱旋할때 나무를 깍가 거기다『朝鮮大將魚有沼 滅建州而還』이란 十二字를 크게 써부친것은 너무나 有名한 이야기어니와 우리네 軍事行動이 얼마나 神速햇든지 明의大軍이 올때는 발서 朝鮮軍이 클러난 뒤이다 死灰再燃도 분수가잇지 朝鮮軍의 말밥굽에 주밟핀 이建州女眞의속에서 將來 東洋天地를 울울일 人傑이 루어날줄이야 누가 알엇스랴

新提案携帶코 콜반佛大使歸任
軍縮會議多少進展?

【倫敦十八日發同盟】倫敦駐箚佛國大使콜반氏는 決裂에 瀕한四國軍縮會議에 對한佛國代表로서의 根本對策을 協議하기爲하야 巴里에歸還中이든바 十八日午前 巴里를 出發하야午後倫敦에 歸任하엿다 콜반大使가齎來한 佛國政府의 提案內容은 左와如한 것이라고 解釋되는데 海軍會議는今後 佛國의新提案을 中心으로 一大進展을 示하리라고 期待된다

一、三萬噸主力艦二隻建造案을放棄함
一、主力艦制限에關하여는 專히相當한 期間의 短縮에 全力을集中하고 期間四個年을 主張하야 萬一各國代表가 五個年以上의 期間을 主張할境遇에는 斷然 應하지안흘것
一、但 國際의 艦種에對하여는 期限을 八個年乃至 十個年으로함 意思가有함

七千民間航空機 軍事上에轉用!
飛行士들에게軍事知識習得
米國의新航空政策

【華盛頓十七日發電通】米國陸軍航空隊當局이 開知한바에 依하면 米國陸軍航空隊擴充計畫이 過去五個年間 等閑視되어온結果 旣定計畫과 甚히 差異를 生하게되여 자못劣勢가 되여잇슴에不拘하고 그急速補充은 豫算編成上 極히 困難한 事情에 鑑하야 民間航空과 聯絡을 密接強化함에 依하야 이劣勢를 補充하기로 方針을 決定하고 商業機의 軍事的轉用 飛行士의 軍事知識習得等을包含한 具體的諸方策을 立案하기로되엿다 그리고 當局의方針에依하면 米國의民用機는 定期商業航空用 五百機를 合하야 七千二百機의 多數로 斷然世界에서 比肩할만한 國家가업슴으로 軍用民用聯絡強化策이 完全히 出現되면 世界第一의 空軍國이되여 그威力을示現하게될것이다 (사진은 루米大統領)

佛政府軍縮對策協議

【巴里十七日發同盟】佛國政府는 代表 콜반大使 드ー란비일 中將等을 交하야 十七日午後 海軍省에서 緊急會議를 開催하고 피에르 海相 主宰下에 倫敦海軍會議에 對한 對策을 協議하엿다 席上에서 콜반代表는 特히 主力艦噸數 備砲口徑에 對한 各國代表와의 折衝經過를 報告하고 具體的討議를 開始하엿스나 何等 決定을 지지못하고 散會한 模樣이다

中立法延長法案 米國上院서通過
『화이트하우스』에廻付

【華盛頓十八日發電通】上院은 昨十七日 下院에서 交付된 中立法延長法案을 審議한 結果 마츰내 十八日 此를 通過하고 루ー스벨트大統領의 裁可를 엇기爲하야 白堊館에 廻付하엿다。右 延長法案의 內容은 左의各項을 包含하엿다

一、現行中立法은 一九三七年 五月 一日까지 延長할것
二、交戰國에 對한 借款制資를 禁止함
三、南米大陸各國이 對外戰爭을 할 境遇에는 本法의 各項은 適用치아니함

그리고 現行中立法을 向後二個月延長하는 修正案은 否決되엿다 그리고 上院은 現行中立法의 一個年延長으로써 滿足치안코 그恒久化를 圖하야 이미 그準備에 着手한것이라고 觀測되다

汎米特別會議 六七月頃에開催
부라질首都베市에서

【華盛頓十八日發同盟】米國政府는 루ー즈벨트大統領의 汎米特別會議招請狀에 對하야 中南米各國政府로부터 應諾回答이 到着하야 크게氣勢를엇고 會議開催地及 期日에關하야 愼重協議한結果 大體로 六、七月頃에베노스아이레스에서 開會하기로 決定하엿다 헐國務長官은 十八日 新聞記者團과의 定例會見에잇서 右事實을 確認하야 左와如히말하엿다

루ー즈벨트大統領의 汎米特別會議招請狀에 對하야는 이미 中南米諸國政府로부터 欣然應諾하는 回答이 殺到하며 會議의 議題에 對하여도 諸國의 示唆를 採하엿다 會議開催地及 期日은 國務省에서 愼重考究中인데 大體로 六、七月頃베노스아이레스에서 擧行하기로 決定되엿다 파라과이國에 革命騷擾가 勃發한 模樣인데 汎米會議招請에는 別로問題업슬것이다

馬占山새로出馬

【奉天十八日發電通】馬占山은今回南京政府에서 東北義勇軍管理委員長에 任命되야 『滿洲國將士에告하는書』라고한 密書를大量으로 滿洲國內에 密送하고잇다

勞働團體、警官隊 交戰、流血、死傷!
西班牙首都暴動續報

【마드리드十八日發同盟】總選擧後 西班牙全國에 彭脹한 險惡한 情勢는 依然 終熄되지안코 社會民主黨勞働組合은 서로 呼應하야 險惡形勢를不現하고잇는데 十八日에 이르러 戒嚴令下에잇는 사라고사의 勞働組合員과 社會民主黨員一團은 街頭로나와 監禁中인 全政治犯人의即時釋放을 要請하고 警官隊와衝突되야 相互銃火를交하엿는데 一名의即死 二名의重傷者를 내엿다

쿠데다ー陰謀暴露 軍部巨頭二名被逮

【마드리드十九日發同盟】總選擧後의 不安狀態에 乘하야 陸軍最高幹部를 中心으로한 軍法會議도 쿠ー데타를 計畫하고잇는것을 八日 政府當局에서 探知하고 即時 一大活動을 開始한바 쿠ー데타의 頭目으로 指目되는 陸軍部內某巨頭二名은 即時逮捕되고 마드리드全市에는 十九日새벽戒嚴狀態에入하엿다

汪精衛氏獨逸向發

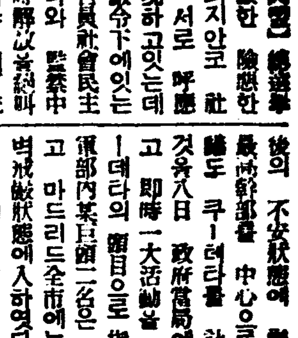

【上海十八日發同盟】汪精衛氏는 十九日午後四時 上海를出帆하는 北獨逸로이드汽船會社의 그나이데·나우號로 渡歐하기로 決定하엿다 目的地는 함부룩인데 歐洲에到着하면 瑞西로 赴하야 療養하리라고 觀測된다 同行者는 夫人及 曾仲鳴 褚民誼兩氏라고 傳하다 (寫眞은 汪氏)

英佛共同戰線에關한 伊太利의抗議
佛蘭西政府가一蹴?

【倫敦十八日發同盟】英國政府는 英佛共同作戰에關한 伊太利政府의抗議에對하야 佛國政府가 十七日 覺書를 手交하고 抗議를 拒否한事實을 確認하야 十八日 左와如히 發表하엿다

佛國外相 플랑탱氏는 十七日 巴里駐箚 伊太利大使체루티氏를 外務省에 招致하고 地中海에잇서 英佛共同作戰에 對한 伊太利政府의 抗議에 對하야 佛國政府는 英國政府와全然意見을 가티한다는 旨를 確定한 다음 右에關한 覺書를 手交하엿다

投票日압두고 首相、聲明發表
亦是肅正選擧激增

【東京電話同盟】岡田首相은 今十九日 投票日를압두고 聲明을 發하야 一般國民의 注意를 喚起하기로되엿다 右聲明은「投票前日 投票에際하야 國民에게告함」이라는데 그內容은 今回總選擧는 刻下 重大時局에 際하야 實施되는것으로政府는 肅正選擧의 實現을 期하야 至公至平한 態度로臨하야 選擧를 自由公正케하야 眞正으로 純眞한 民意를 議會에 反映케할 目的이라는것은 屢屢 言明한바이다 그리고 國民審判의 日인 投票日은 目睫에 迫到되엿슴으로 一般國民諸君은 愛國의 至誠으로써 參政權을 公明正大하게 行使하야 眞正으로 眞實의誠을 다하기를 希望한다는것으로 棄權防止를 主要目的으로하엿다

유고스라비아 議會停會

【벨그라드十八日發同盟】유ー고슬라비아下院은 十八日 明年度豫算審議를 行하엿는데 反對黨은 議事進行을 妨害하얏기때문에 自動車用 警笛과 鐵소리로 議場이 喧騷하야 마츰내 政府黨과의 間에 亂鬪가 이러나 椅子를 던지는等 收拾하기 不可能한 狀態에 陷入하엿다 따라政府는 二月十五日까지 一週間 下院의 停會를 宣告하엿다

人事·集會

▲金恒福氏(崇仁商業校長) 校務를帶하고入京中人事次來社
▲礒子島審氏(殖產銀行龍山支店支配人) 新任人事次來社
▲押村暉丙氏(朝鮮殖產銀行商業金融課長代理) 同 上

八面錄

◇南米『파라과이』共和國에 革命勃發。
◇年中行事로는 너무나 몸괴로운 노릇。
◇蘇聯의極東軍備、總兵力二十萬에 飛行機만九百臺。
◇로ー치카(小保壘)로서 國境을 警備하는 러이니 긴말 할것잇는가。
◇米國이 嚴正中立法을 一個年間延長키로 決定。
◇戰爭의 危機가 그만치 延期되어간다는 말슴인가。
◇日本總選擧、今日로迫頭。
◇岡田丸의 航海指標의 浮沈을 決定하는날。

000284

三好煉白粉
고흔살결이그리우신분은조흔白粉을選擇하시요
三好化粧品株式會社 京城府
三好化粧品 三好水白粉 三好粉白粉 三好煉白粉 クリーム 石鹼 油 紅

十八金代用金側新春特別宣傳大賣出
賣行絶對天下의人氣는歐米洋行으로集中
當當市價四分之一
十八金代用金側 瑞西製十六型十五石入アンクル 市價二十五圓品 特價六圓七十錢 (クサリメタル付サック)
クロム側十六型十五石入アンクル 特價五圓也 (クサリメタル付サック) 市價二十圓品
九型腕卷 十八金代用金側十石入實用アンクル 特價七圓也 クロム側十石入 特價六圓也
十個年保險品
商報進呈
新義州府雲井町九・郵便局私書函第四十二番 歐米洋行時計部 振替京城二〇九九番

恩給 京城府 鄭商會
募集 明治商會
朝報案內
限定承認及請求申出公告

謹告
右者는 昭和十年五月一日以來 當會社社員으로 使用中이든바 今般業務上不美한일이잇음으로因하야 本年一月二十四日 當社에서 解職식힌同時에 右人의關係를斷하고 同日以後此者의行爲에當社는 全然責任을負치안사오니 諒解하옵시기를伏望하나이다
李容煥
昭和十一年二月十三日 京城府黃金町二丁目一六二 日本動產火災保險株式會社朝鮮支部

內科小兒科 安洞醫院 醫學博士 任明宰 京城府安國洞一六三 (電光一五一一番)

果樹苗木養成販賣 定價表進呈함 開城南山町 興林農園本店 振京一五〇三七

大陸고무 京城中林洞一五五 大陸고무工業株式會社 專務取締役 李圭元 總販賣部 總販賣部支店

鐵道省御用 商工省御推奬 拔荷絶對防止 守屋式 鉄線荷造機 帯鉄荷造機 代理店 湯澤商店 京城府岡崎町九 (電話龍山五九八)

好職業 福榮本舖 大阪天王寺區堂ケ芝町
肥滿劑 小川藥院

絹織物新春大賣出 平北寧邊城內 製造部 寧邊絹織所 振替京城二四、一〇四番

元山 樓氏女子高等普通學校 生徒募集 募集人員 一學年 約百名 出願期日 三月十日까지 選拔試驗日 三月十二日 詳細來問 (三年補缺 若干人)

朝鮮總督指定 東萊日新女學校 生徒募集 第一學年生徒 約四十名 出願 三月二十三日限 試驗 三月二十六、七、八日 (詳細來問)

京城府竹添町 朝鮮化粧品製造法講習所 ◆化粧品科、石鹼科、全般技術責任付教授、卒業後朝鮮滿洲開業自由 ◆入學資格、普校小學校卒業程度以上、化學得業士稱號認許特典有 學則要 郵券二錢

中央高等普通學校生徒募集 一、第一學年約百五十名 一、願書提出期限 二月一日부터 三月十五日까지 一、試驗期日 三月十六、十七、十八、三日間 詳細는 同本校(京城府桂洞一)

朝鮮唯一 三週年特典生募集 認可電醫

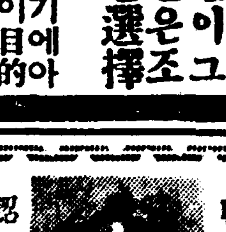

物理醫療士責任教授 認可 朝鮮高等電醫講習院 京城府黃金町三丁目二四四番地

神社參拜問題·急旋廻

學校經營權讓渡를 教授團突然要求

理事會側에서는拒絕態度

崇中、崇專에新波紋

【平壤支局電話】평양숭실중학교와 숭실전문학교 설립자측에서는 신사불참배문제로 교장의직을취소받든 윤산온(尹山溫)박사대신에『바우리』씨를 대리교장으로 추천키로되엿스나 그도역시설립자측과 선교사측의 방침대로 신사에참배치안흘 태도임으로 도당국이 그를 대리교장으로 인정할에잇서서 의문으로 보인다 그리고 숭실중학교와 숭의(崇義)녀학교가 종시 태도를 강경히하야 신사에 참배할태도를보이지안하면 도당국에서는 이들학교의지정(指定)까지취소하여버릴방침을 결정하고 머지안하서 이를구체화식힐태도를 가질것과동시에 총독부당국으로부터는 전번에 경무국장이 평양까지내려가 이문제에대한 절충과 지시를한바잇섯고 금번에는 엄(嚴)사회과장과 장(張)시학관이제차로 평양으로내려가 이문제까닭에 각방면과절충한바이잇섯다 그런데 이뒤를이어 숭중교원단과 숭전교수단에서는 돌연히십칠일밤에 회의를열고다음과가치

一、이후의 학교경영에대한 방침을내시하라

二、후임교장을 속히선임하라

三、신임할만한 조선사람이나또는 조선사람의 단체나 혹은 교원단(教員團)에게 학교경영권을 일임하라

등 세조목을들어 설립자측에표시하고 십구일까지 회답을 요구하며 숭전교수단도 숭중교원단과 비슷비슷한 요구조건 여섯조목을들어 설립자에게 회답을 요구하엿다 그런데 이에대하야 십팔일오후세시 설립자측대표 마포삼열(馬布三悅)박사는 선교사대표 방위량(邦偉良)씨는 숭전교수단과 비밀리에만나 무엇을 이야기 하엿는데 사실은 비밀에 부침으로 알기 어려우나 들은바에 의하면 량씨는교수단의요구조건을 전부거절하엿다고한다 이리하야 숭전교수단에서는 십팔일오후다섯시에 다시회의를열고 중대한성명을발표하리라하며 숭중측의회답과한도 명일로절박되어잇슴으로 회답여하에따라서는 상당히문제가복잡화될것으로보인다 이상일전부터 평양에온 총독부의 엄(嚴)사회과장과 장(張)시학관은 표면으로는 사회시설시찰을 와다하나 도학무당국과 및 도수뇌부측과 숭중、숭전등학교문제에대하야밀의를거듭하고잇는것으로추측된다

解決의열쇠진 尹、馬博士入京

心中은緘口不言

신사불참배문제와 교장후임문제로 도당국자와 대립되여 잇는 학교설립자측대표 마포삼열(馬布三悅)박사와 이문제로 교장의직을취소당한 윤산온(尹山溫)박사는 문제가 여러가지로 착잡되여잇는평양을떠나 십구일오후두시오십분 경성역착『노조미』로입경하엿다 역까지나간긔자에대하야 마포삼열박사는 아모것도알수업고 또 말할수업슴니다 다만여러사람과 의론하야 조토록 처리코저 서울로왓다할뿐으로 다른말은 전연모른다는 한마듸로대답을 회피하엿다

崇專學生會서도

教授團意見附隨決議

숭실전문학교 학생일백칠십명은 십구일오전여덜시반경에 강당에 모여서 아래와가튼 결의를하엿다고한다

決議

我等學生一同은 過去四十年의 光輝잇는 歷史를가진 本崇專의 危急存亡之秋에際하야 左와如히 決議함

一、我等은 學校와 그運命을 끗까지 가치함

二、我等은 朝鮮專門學校教育令에의한 崇專의存續을 絕對로期함

三、現經營者로서 存續不可能한때에는 適當한 朝鮮人에게 讓與하기로함

年 月 日 崇專學生一同

숭전교수단열네명은 십오일오전열시부터 회의를열고 아래와가튼 결의를발표하엿다

決議

我等은 過去四十年間 光輝잇는歷史를가진 本崇專의存廢의 危機에臨하야 慎重한 解決策을 講究한結果 爲先아래와가튼 原則的數項을 一致決議함

一、我等은如何한方法에依하여서나 朝鮮教育令에依한 崇專의 永久的存續을 絕對的으로期함

二、學校經營者側에서이問題를 解決치못하는境遇에는 我等은 本校의經營權을 朝鮮人에게 讓與함을 要求하기로함

三、我等은 崇專과 끗까지運命을가치함

◇——겨울을벗고서……(今日街頭所見)——◇

世紀末的 惡의華

"딴쓰"黨潛行遊戲

警察當局、徹底히彈壓할方針

"멤버"中엔良家婦女도多數

근래갑작히 몰려드는 세기말적인 퇴폐적모더니즘의 영향을바더 일반젊은남녀는 그들의나갈갈피를 잡지못하고 다마향락의구렁에빠저 료리집으로 또는 그들의 밀회장으로 쌍쌍히몰려다니며 밤낫으로노래하고 춤추고 뛰어놀어 풍긔를 문란케하야 교육자와 뜻잇는인사들의 개탄을 자어내든바 지난십팔일부내종로경찰서에서는 그들의 너머나 넘치는 행동을 보다못하야 드듸여 검거의 손을 뻐처 종로모료리집에서 금단의『딴스놀』에도 취하여잇는 무리 남녀십여명을 금거하야 엄중히 취체하는동시에 그들기리 조직한 향락단체의『멤버』를 속속호출하야 철저히 그들의 후막을 폭로키로 되엿는데 경긔도경찰부 보안과에서는 의외에 그들남녀중에는 돈잇는집자제와 따님이 만흘뿐아니라 상당한가정의 부인들이 석겨잇고 그외에『카페』녀급、『빠ㅣ걸』회사원 은행원 관리 심지어 학교 교원까지 끼여잇서 향락단체이나마 너머나 교묘조직되여잇는데 놀래여 부내 각경찰서에 명하야 이가튼 도색유희를 일삼는 무리를 철저히 탄압시킬 예정이라 한다 단원중 영화여배우 김인팔(金仁八)(假名)은 검거가 시작되자 봉천(奉天)으로 도망하엿스므로 방금 수배중이라 한다。

그리고 경성부가 사월 일일부터 구역이 확장되야 대도시가되에 딸아 경성에도『딴스홀』이 허가되다는 얼루뭉둥한 거짓말을하야 자금을 준비한다는등『딴스홀』을 련습한다는등 돈과 정조를 한꺼번에 노리는 악한이 만흔 모양이나 경성에는 아모리 행정구역이 확장되더라도『딴스·홀』은 절대로 허가안할 방침이라고 한다

龍山署파리퇴치

룡산서에서는 요지음찬일기를 이용하야『파리』퇴치를 려행중인데이달말까지 잡어오는사람에게는 열마리에 일전식 산다고한다

七名은執行猶豫

카프事件覆審서判決

【大邱支局電話】신건설사(新建設社)사건의 관계자 박영희(朴英熙)등 여덜명에관한 공소(검사공소)공판은 십구일오후 두시반에 대구(大邱)복심법원에서 증촌(增村)재판장 강상(江上)검사의 담임으로 개정하야 재판장으로부터 피고전부에대하야 유죄판결의 리유를 말하고 징역이년 내지 징역일년의 판결을 언도하엿다 그가운데서 일곱명은 삼년간 집행유예로되고 박완식(朴完植)한명만은 실형(實刑)에 처하게되엿다

◀被告姓名 朴英熙 尹基鼎 李箕永 各懲役二年 宋影 懲役一年八個月◀李相春 金幽影 各懲役一年六個月 羅雄(以上은執行猶豫) 朴完植 懲役一年(未決算三百日)

畢竟 青酸加里自殺을輸入

悲觀鐵工첫試驗

原因은生活難、곳내絕命

『청산가리』(青酸加里)공포시대를 필경 수입햇다。 지난 십팔일 오후여덜시오십분경 시내 대도정(大島町)십오번지 김춘택(金春澤)(二三)은 닥처오는 생활난에 꺼꾸러저 그가 일하고잇는 시내 강긔정(岡崎町)도변(渡邊)철공장에서『청산가리』를 가저다가 음독자살을 하엿다는데 소관 룡산서에서는『청산가리』류행을염려하야 엄중히취체하기로하엿다한다

天氣豫報

七七〇미리의高氣壓은滿洲로퍼지고잇다 本洲地方 方面은 弱한低氣壓이잇고 中國內陸에는 弱氣壓이잇다 滿洲朝鮮은日氣가조호며 內地는 處處에少雨雪이잇다

豫報 今夜京城地方은 흐리며 小雪이잇슬모양이며 京畿道全區도갓다 明日도 今夜의 가트며 京畿道全區도갓다

昨日最高 零下 一度七

最低 零下 九度七

今朝最低 零下一〇度一

正午 零下 三度九

死의"解雇通知"

失職에絕望하고 一家五名自盡

主人公은大學病院雇員

今曉苑南洞에慘劇

사직권고(辭職勸告)를바든 가난한식사람이 만이 세명의 어린자식을 데리고 장차살아나갈길이 아득하야 그의안해와 상의한끗에 열한살로부터 아홉살 여섯살된 아릿다운 자긔아들딸을 차례로교살(絞殺)한후 자긔부부도 독약을먹고 칼로찔러 한집안 다섯식구가 하로밤에 죽엄의 나라로 길을떠난 무참한사건이 시내원남동(苑南洞)에서 발생되엿다

그비극의 주인공은 시내원남동 이백사십사번지의 일호 문간방 한간을 빌리고잇는 대학병원서무과회계원(大學病院庶務課會計員) 전촌일랑(田村一郎)(三七)으로 지난 십오일에 대학병원서무과장으로부터 사직권고의 선고를 밧고 갑허나갈부채(負債)는 만코 어린자식들을데리고 생도가 막연하야 십팔일밤에 드듸여그의안해『아야꼬』(三七)와 의론하고서 일가다섯식구의 죽엄을결심하고『후스코진』이란 독약다섯『그람』을 두부부가먹은후 그의 장녀 묘자(妙子)(一二)장남 건보(健輔)(九) 차녀 수자(秀子)(六)에게 각각 그독약을먹인후 즉시두사람이 각각 그아들딸의 목을눌러 교살한후에 남편되는 전촌이가 일본도(日本刀)로서 안해의 가슴을찔러 죽인후 마지막으로 자긔의 목을찔러죽은것이다 십구일아츰 아홉시경에 대학병원 후등(後藤)서긔가 그의 집에갓다가 이것을 발견하고 겨우 이참사를 알엇는데 즉시소관동대문서에서 서장이하 다수경관과 대학병원의사가 현장에출동하엿스나 이미 장녀와 장남은 절명되고 전촌만은 아직도 혹시회생될희망이 잇다고하야 즉시대학병원에 입원시켜 치료중이나 회생할수업다고한다 그의 친척과 지우에게 십여통의 유서를 남겨두엇는데 생활난에시달려서 극도로 비관한뜻이 써잇섯다 (사진은 참극현장)

【寫眞은 그라이더】

모던"스포-츠"의最尖端

"그라이더"初登場

來四月에初練習開始

超모-던·스포-츠로서 이미 各國에서 流行하는『그라이더-』(滑空機)를 오는 四月에 京城서 처음으로 練習을 始作하기로되여 새로히創立된 朝鮮『그라이더-』俱樂部에서는 十八日遞信局의 正式認可를 어더가지고 爲先準備에 着手하엿다한다 이로서 朝鮮에 새로운一種目의『스포-츠』가 輸入된것임으로 이에『그라이더-』는 엇떠한『스포-츠』인가를 簡略히 紹介하면 다음과갓다 飛行機의起源이『그라이더-』라는 名稱인데『그라이더-』는 科學的『스포-츠』로서의 起源은 歐洲大戰後의 獨逸에잇다 卽 媾和條約으로 航空方面의制限을 甘受하지안흐면아니된 獨逸에서는『그라이더-』即無發動機飛行機의 普及發達에熱中하야 氣象學者『게오루기-』博士를中心으로하야 一種의『스포-츠』로서 一躍競技界에 進出케되엿다『그라이더-』의 製作費는 一臺에約八百圓인데『그라이더-』는 動力으로는 오즉風勢만을利用하고 發動機와『프로페라』또는 燃料를必要치안는다 그러고安全性이만코 一般에게 普及할만한『스포-츠』이다 그러나『그라이더-』는 滑空하려면 人力을要함으로 約十名이 一臺의補助機關이 되지안으면 아니된다 이를普遍化하야 長距離와 長時間을 要할때는 護謨를使用하야 發射시킨다『그라이더-』의滑空時間은 世界記錄이 勿驚三十六時間三十七分이다 日本記錄은 陳蘇山에서行한 九大의 志鶴君의 滑空記錄 二十分間이 最高이다

冬季올림픽 各國得點表

選手權獲得數

	1 諾威	2 獨逸	3 瑞典
優勝	7	3	2
二位	5	3	2
三位	3	0	3
四位	3	0	2
五位	1	3	0
六位	3	5	0

	4 芬蘭	5 墺太利	6 米國	7 瑞西	8 英國	9 匈牙利	10 佛蘭西	11 체코	12 和蘭	12 加奈陀	14 日本	14 白耳義	14 伊太利	17 波蘭
優勝	1	1	1	1	0	0	0	0	0	0	0	0	0	0
二位	2	1	1	1	1	0	0	0	0	0	0	0	0	0
三位	3	2	1	0	2	1	1	0	0	0	0	0	0	0
四位	1	0	2	1	1	1	0	1	1	1	1	1	1	0
五位	2	2	4	0	1	0	0	2	0	0	0	0	0	1
六位	2	2	1	0	1	0	0	0	1	1	0	0	0	0

各種入賞國

	스케-트 五百米	千五百米	五千米	一萬米	男子피거	女子피거	페아	학키
優勝	諾	諾	諾	諾	墺	諾	獨	英
二位	諾	諾	芬	芬	獨	英	墺	加
三位	米	芬	芬	墺	墺	瑞	匈	米
四位	日	米	和	諾	加	白	匈	체
五位	米	墺	墺	芬	英	米	米	×
六位	米	墺	芬	和	英	墺	加	×

【註】瑞는瑞典、체는체코

太田胃散 藥效如神 四時常備의胃病靈藥 東京 太田信義藥房 各地藥店에서發賣

京都帝大化學研究所創製

淋疾 パロール 바로-루 權威잇는銀의內服新藥

藥價 一円八十錢 三円五十錢 五円五十錢 十円 送料十五錢

本劑パロール는京都帝國大學化學研究所에서教授堀場理學博士及小田切理學士等의發明完成한權威잇는『金屬オルガノゾル』製法을應用하야同研究所內의特許施設인理化學的操作으로써銀을マイソール白檀油中에極微粒子로서濃厚하게分散하야어든銀オルガノゾル製劑이다 이것은從來治淋上의要諦로서認定된銀及白檀油가갓고잇는强力한殺菌消炎作用을全幅的으로活用한唯一의것이다 그러함으로이것을內服한즉果然銀粒子는身體組織及血管內에完全히吸收되야運搬되여尿中에서析出되야病巢患部에對하야强力한作用을함뿐이니라深達性淋菌撲滅作用은漸次로高揚되야消炎가또는短時日에能動的으로治癒作用을促進한다 이特徵은銀效果의內服化에成功한故로本劑特有의現象이다 그리하야 胃腸障害等의副作用이업고또한腰痛에너허서服用이가장容易하며精神的으로나또는時間的으로不便、不快의點이업는것은 他의一般局所注入劑等과가치使用에依한患者의苦痛을著明하게輕減식히는것으로써絕對的好評을博하고잇다 더욱詳細한것은京大附屬病院泌尿器科片山醫學博士의醫學會에依한『パロール』에關한實驗報告書를參照하라(發賣元에서無代進呈)

◀全國有名藥店에잇다『パロール』라指示하라 萬一品切時에는振替又는代金引換으로直接發賣元에注文하면密送함、前金注文時엔送料不要郵券代用도可

片山博士の實驗報告書 無代送呈

發賣元 大木合名會社 東京市神田區かぢ町大通(神田驛前) 振替東京五〇番 代表電話神田二〇番 支店 大阪市東區淡路町一丁目 振替大阪七六七番·電話本局三六九番

李光洙 金東仁 小說集 中央佛教專門學校教授金泰洽先生著 定價送料並五十四錢

聖異次頓의最後 田榮澤先生序崔仁化先生編 定價送料並十二錢

世界童話集 田榮澤先生序崔仁化先生編 定價送料並二十七錢

世界笑話集 崔仁化先生編 定價送料並二十七錢

發賣所 京城府慶雲洞九六 振替京城四一二七四番 大衆書院

布哇大學總長 데원博士 天然病院長 高木딱터ㅣ 發見創製

문둥病新治療劑 注射와內服錠劑 히도노꼬-루

副作用絕無 文獻進呈

△本病이여태까지不治된理由 古來本病에對하야서는大楓子油外에는藥이업섯다 그러나大楓子油는其效가稀少하고有效成分과無效成分이混合되여 本病을根治할수업섯슴으로本病이不治病으로되엿던것이다

△本病은발서難病이안인理由 前記理由로大楓子油中에서有效成分을取하고無效成分을除去하야 純全한有效成分만으로完成한것이다

△當研究所의자랑과其使命 米國政府直營下에서데원博士는그것을製藥하야 國立癩病院에서多數患者를全治退院식히고잇다 日本에서는當研究所에서 이것을製藥하야同胞에提供한다。

定價 注射 一〇瓦 金十圓以上 內服 九〇錠 金九圓以上

發賣元 高木化學研究所 大阪市北區浮山町新京阪前 딱터ㅣ高木中 電話堀川一六〇五番 振替大阪五五六三四番

美髮料 美髮포마-도

원료물감 (商報送呈) 京城府鐘路三丁目 德世洋行 電話光化門二八四番

中風·高血壓·神經病은 不治病이아니라 血液을淨化하면治療된다

이런병은절코불치의병은아니다。파리장튼약(鐵取粉)이나의약으로등유명한今津博士는 정문의학박사와 협력하야 오랜동안이병의원인을 철저히 연구한결과 술담배 림질매독 혹은내장의 장해로 혈액이석거서 순환이 낫부기때문에 생기며「혈액을정화식히면낫는다」라고 결론을어덧다 강력한 청혈제의 창제에고심을 계속 드듸여 리상적혈액정화제를 발견하야 지금까지불치라고 치료불능이라하던 고질환자에게분양하야 굉장한 치료성적을나타내여 절찬한다 반신불수·압흔증、고혈압 저런 중 허구분중에불긴한분은 참으로신리할 하려가튼지먼곳이면편지에용태를 자세하기록하야 문의하시여 곳천퍼를도모하라!중세에 적당한 료법을 상세히 친절하게가르켜드립니다。동소를 방문한 명사는 박사의 진실한 연구에 경이를표치안코는 견딜수업슴과 동시에、전국각방면 고질환자로부터 모여드는 눈물겨운 다수의감사장에는 놀나지안흘수업다。

大阪府泉北郡三國本町今津研究所에상담

빅타-레코-드

流行歌 浦口의夜曲 눈물의祝福 金福姬

全壽麟傑作集 金福姬·李圭南

재즈쏭 귀한보배 헛물만켜네 李福本

넌센스쏭 말잘하는사위 별경대머리 李圭南 白羽扇

短歌 俗謠 옛타령 新調農夫歌 金玉眞

三月新譜 쑤녀盤

三重奏 진양조 沈相健 평다령 鄭海時

(伽倻琴·洞簫·奚琴) 엇중모리 산모리 金德俊

劇 湖畔의哀歌 徐一星 申銀鳳

佛歌 悔心曲 山念佛 河龍南

洋服仕入은東京으로 既成服店及百貨店向(通信販賣信用爲主)

營業科目 羅紗製品部 絹布作業服部 男女兒童服部 防水布部

仕立好評 價格低廉

金田商店 東京神田區岩本町七ノ一〇 電話浪花(67)四六三八番 各部地見本請求次第送呈

好職業 男女選近不問自宅執筆業○勤人學生副業最良○收多無休○照會見本進呈 大阪大軌線生駒停留所前 博文社

사랑스런 애들의 살을爲하야 松澤ホ-サン石鹼 五十年來의歷史와研究와의絕對優良品

本舖 水晶おしろい 合名會社松澤商店

바-제니

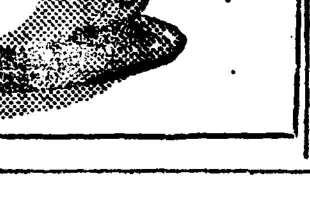

京城鍾路二丁目二四 電光一八五七番

진실로하늘에서 별을따와야!

全世界人口 廿億万人이다ㅡ알게 二千万人이分担하면一厘도못되는

별은따왓서도廣告아니하면모른다

광고로할야면적어도 全世界를相對하여야될것이다

보음보양 젊어지는약은 가이자ㅣ가 제일이오

가이자ㅣ한제만쓰시면 쇠약하야 진뵈을 단번에 회복식히고 기운이왕성하야 인생청춘의 모든락을 마음껏 누릴수잇습니다 청춘은 늙지안코 로인은 다시 젊어지는 선약입니다 실제로 약을쓰신분이 「별별보약을 다ー먹어보앗스나 세상에 이런신기하고 확실한약은처음」이라고 깃붐에 넘치는감사장을 부지기수로 보내십니다 원기업고 양기부족 신기부족 선천허약 신경쇠약 비혈증과 로과색 기운허약한데 보음보양젊어지는데 제일특효입니다

가이자ㅣ효능

●빈혈증
●신경쇠약
●로쇠(老衰)
●선천부족、근기상실
●과색과로양기부족
●불감증、음위(○萎)
●병후쇠약
●불면증、건망증
●조루(早○)
●정력증진보음보양

[illegible]진시황이신선불사약을구하라나가못구하앗다 그시절에라되오나비행기를움에나생각하얏슬가 만리타국에도잠시에왓다갓다할수잇고 멋백만리밧게말소리도안저서드를수잇게되엿다 과학의진보는참놀납다 사람의신체조직도소생식힐수잇고 생소년도될수잇다 하필인삼녹용만보약이리오 갑만빗사고만맛는사람이간어욕을본사람이만타한다 그리고암만써도근본력소생은못된다 그런대지금은야채나실과에도인삼녹용보다더조흔양분이잇는것을발견하게되엿스니 갑싸고신효한정분을어들수잇다 신체조직을소생식힐성분을연구하야서 세계에신발명한보약대왕이곳가이자ㅣ나

◉반가운소식!

세계적신발명

사람의 신체의 원동력이되는 근본원소를 발견하야 가장 합리적으로 동서양에 제일유명한 약의정분만 사용하야 수십년간 고심연구 한결과 먹는약으로 보음 보양하며 로인도 원기가 왕성하야 청년과가치 될수잇는즉 불로초를 발견하엿다 가이자ㅣ(KAIZAR) 가 곳 이것이다 하날에서 실지로 별을 따왓다고 할 만합니다

새해문안드립니다

약 가
중증 십원
경증 오원
─◇─
지방송료
선금 십오전
대금인환 삼십오전

만일 약을이삼일쓰시와 특이성체질(特異性體質)로써 안맛거나 광고와 틀리는점이잇거나 마음에안맛거나 현저한특효가업거든 약을 곳보내시오 청구하시는대로하겟습니다

특 장

◇효력이신속한것
◇약효가일시적이아니고영구적인것
◇금기(禁忌)하는음식이업슴으로약을쓰기편리한것
◇약은환약(라약병유무방)

크고도 적은 廣告料(광고료)

이사진은不減衰說을(불감쇠설)을발표하는광경이오 몸을근본적으로보하면 백살以上누구든지살수잇소

000285

京城西大門電車停留場側(五)

神崎神聖堂藥品直輸入株式會社

代表電話光化門三三四・振替京城四九五〇番

약을실제로써보신분이약효가하도신기하고확실함으로감사하다는편지가답지합니다 백만가지말보다이감사장이약효를증명합니다

가이자ㅣ덕택으로로친이 건강하게되여질거올니다

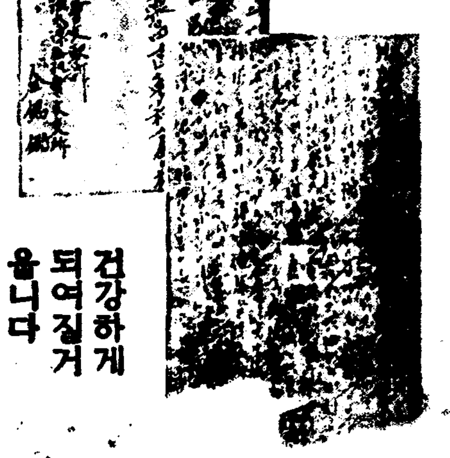

가이자ㅣ로신경병이낫스니 세계에신효약

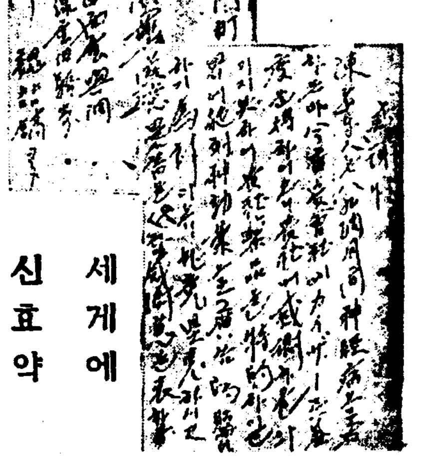

가이자ㅣ반제에 특효를보고계속

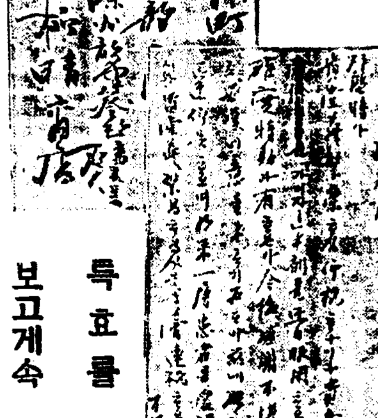

허약하고양기부족하드니 가이자ㅣ한제로방사가여의하게

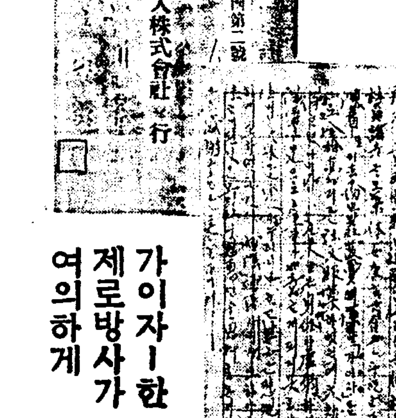

오십사세에가이자ㅣ한제를썻드니 그전에는구사근이드니금은백근이되지엇소

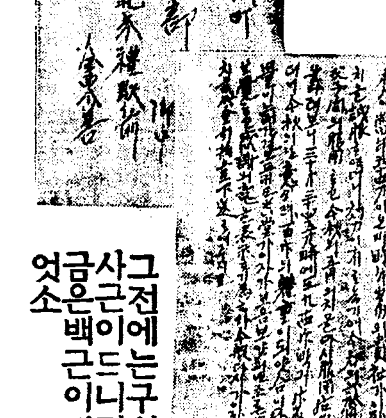

병후가이자ㅣ를한제쓰니 쇠약이회복되고건강하게되여

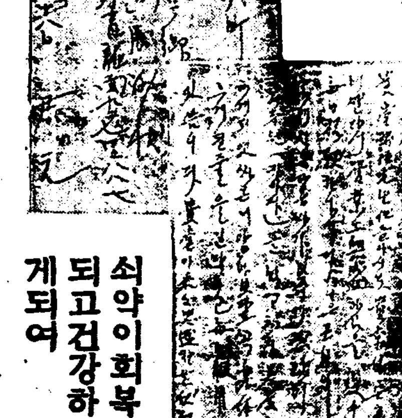

사십칠세로인이삼실세이하 젊어지고정력이씩씩

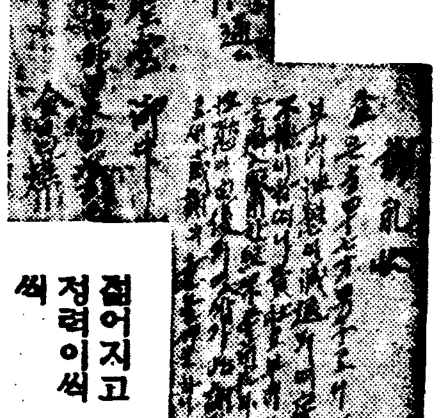

주은깨와사마귀 엇재생기고 엇지고치나 (1)

醫學博士 金晟鎭

주은깨는 대개 얼굴 더욱이 뺨 파 이마 코둥성이에 만히나나 때로는 손등 팔둑 억개 웃등이 아래다리 등에도 생기는 수가 잇습니다 다갈색 또는 흑갈색으로 개웁만하거나 혹 그보다 적기도하며 크기도한것이 안면에 산재하야 허물벗는일이 업스며 압박을하여도 빗갈이업서지지아니하는 색소반입니다대개 오륙세때에 시작하야 사춘긔가 되면 더욱 만히 생기며그것의만코 적은것이란든지 색깔엿케 나거나 드물게되는것은각기 사람에따러 달으나 긔후에따러 더하기도하고 덜하기도 합니다 즉 가을이나 겨울에는 적어지고 봄과 여름에 더만히 생기는것이 보통인데 간혹 그러치 안키도합니다

원인은 피부표피의 긔저세포 가운데에서 색소가 증식되는까닭인데 일광 더욱이 자외선은 이 세포중의 색소침식을 조장한는고로 봄과 녀름가치 일광이 심하게쪼이며 자외선이 풍부할때에 더만히 생기나 이일광이 본병의 직접원인은 아니고 가족에따러 유전한는것이니다 예방은될수잇는대로 일광의 직사를 피하며 심신의 피로함을업게할것이고 위장을 정제하아 소화가 잘 되게할것이며

치료법은 그반점을 설상탄산이나 히발한연산、조산、구연산 『양제롤』가성가리 등으로 부식시키거나 『헤부라』氏의 바리고를 발리서 표피의 세포와함께 색소를 업새 버리는것이나 엇더한 방법이라도 이것을 전치하기는 퍽 어려운 일이며 이러한 약을 사용함은 의사의손으로 그경과를 관찰하면서、하여야 안전한것이오 결코 보통사람이 무리하게 할것은 아닙니다 경험이 업서 또 그약의 성질을 잘 아지못하고 치료를 하다가 되려 얼굴에 동성피부염을 이르키어서 몹시 고생할뿐아니라 얼굴에 더욱 보기흉한 흉터라든지 색소반을 남기는수가 잇스니 엇지 주의하지 아니하리오

處方

一、『헤부라』氏의 硼剝醋膏 白降汞(백강홍) 五、〇 次硝酸蒼鉛(차초산창연) 五、〇 와제린 一〇、〇

二、昇汞(승홍) 〇、一 安息香酸(안식향산) 一、五 扁桃乳劑(편도유제) 三〇〇、〇 右塗布用

그밧게 얼굴을 긔게적으로 마찰하야 색소가 버서지도록 하는 법이 잇는대 손가락으로든지 흑은 가제로 얼굴을 긔게적으로 마찰하야 피부가 빨갓케 되든지 조금 피부의표피가 벗겨지는 한도까지 마찰하면삼사일로 일주일후에는 조금빨게지나 차차 날사가 지나면 잘 낫습니다, 이 마찰법을 할때에 전긔의 부식하는 설상탄산등으로 어느정도까지 부식식힌후에 마찰법을 사용하면 더욱 그효과가 저명합니다

이런女性을뽑는다 ③

딱한형편을살피어 긔혼자도채용

—丁字屋—

조선녀자점원은 우리점포에서 제일 만히씁니다 주단부원은 전부 조선녀자입니다 식당부가부에 조선녀자 업는부가업습니다 금년은 아즉면명을 뽑을는지 오는사월이라야 확정되겟습니다만 발서부터 이럭서가 만히드러와 잇습니다 자격은 대개 중등정도로하나 주로상업학교출신을 만히씁니다 년령은 식당만은 어린사람이 조흠으로 십오세부터 십팔세까지뽑지만 다른부에는 그사람의 재질이나 긔능을보와씁니다

규정은 미혼녀자를 쓰기로되여 잇습니다만 당자의 사정에따라 결혼한녀자도 씁니다 즉 부모를 위한다든가 자녀의생활을 위하야 자긔의 힘으로 살녀야되는 형편이라면 결혼녀자라고 아니쓸수가업스니까요。의복은 자유이나 대개 사무복을 입습니다 단발가튼것은 못하게햇지만 어대그러케 되여야지요 그저 카페껄처럼 입설 눈섭등을 이상히 만드는것은 절대로 금합니다 수수하게차리는것이남의이상에도 매우좃습니다 물론 인물은 좃흘니다 손님에게 불유쾌！한늣김을 주어서는 자미업스니까요

손님아페 안경쓰는것은 조치안키는하나 이지움 학생들은눈이 조치못한편이 만흐니 자연 쓰게됩니다 무엇보다도 손님에게 친절이하는것이 제일이니까 이정을잘살펴 선정합니다

(丁字屋人事係員 談)

임신이되고안된것 아는법이새로낫다

엇더부인을 물론하고 자기가 임신이되고 아니된것을 명확히 또는 속히알고 시퍼하는것은일반부인이 바라는바입니다 『피라델피아』의 『템플대학의 학부교수『벤자민·골스킹』박사는 최근『아메리캔·써-날·오브·메디신』지상에 극히 간단히 임신이 되고 안된것을 구별 하는 방법을 비교하야 적지안흔 이약이 꺼리를 이르켯답니다

동박사가 수백회나 시험한실험결과에 의하면 박사가 전성력을 다하야맨든『엑스』를부인의 피하에 주사를 하면 임신중에 잇는 경우이면 십분이내의 조고마한 염증증상(炎症症狀)이 나타난다고 합니다 그『엑스』는 태아의 양육에 관게되는 태반(胎盤)의 엇던부분을 분말(粉末)로 맨든것임으로 분만후 빼낼수 잇는것이랍니다。

校門을등지는동무들 ⑦

『한양강수빗난곳에 화려한집우리성신』 貞信篇

섭섭히교문을떠나는스물두명

일홈모를 푸른나무숲속에 고요히드러안즌 정신녀학교는 사십빤전에 『아니·애르라』라는 서양녀자의손으로 시작되엿다 고하는데 처음에는 고아원비슷하게 시내정동에다가 설치하고 생도한명을 가르치게 되엿드라구요 검정치마에 무궁화꼿빗 저고리를 고웁게내려입은 생도들의 모양은 얌전하고 운순햇습니다

삼각산은 놉히소삿고
한양강수빗난곳 반공중에 회려한집은 우리정신학교라
한배달의너른 천지에
문명광채빗최니
네일홈영원태산갓초며
네일홈 거룩다。
어아 어아 네일홈거룩다。
아름다운영성을 놉혀서
네일홈 기리노라。
어아 어아 네일홈거룩다
우리정신학교 만세만세
무궁하도록—。

그동안 학교일홈을 연동녀학교라한적도 잇섯스나 지금으로부터 약이십오년전에 정신녀학교라고 교명을 고치고 금번으로서·제이십팔회졸업생을 내게되엿답니다

재학생은 백명가량되고 졸업생은 스물두명이라는데 상급학교에갈사람이 아홉명 취직할사람이 세명 그밧게 남은생도는 가정에 드러가리라고합니다 재원은 아직 확정치안어서 발표할수업다는 선생님의 말슴으로 그만두기로 하겟습니다

朴桂香 白惠寅 高順愛 李海淳
郭貞信 金泰龍 崔在鳳 柳昌茂
高福東 金容珪 韓[illegible]任 金泰順
洪[illegible]順 李恩[illegible] 李貞煥 裵雲松
朴順德 金[illegible] 車光信 尹貞姬
白福女 金鎭七

家庭醫學

혈담의원인은무어

問 수물네살먹은 남자입니다 한사개월전부터 소곰으로 이를 닥그면 피가나오길네 아모러치 업시 지내왓습니다 그러나 근일에는 각끔가끔 가래침을 배트면 피와함께 나옵니다 소량이며 덩어리는 안나옵니다 그때는 양추하면아모일업습니다 얼골빗치나 기운이나 먹는것은이전과 차이가업스나 잠이 잘안옵니다 이전에는 야구선수로 운동을하엿스나 졸업한후 운동을안하엿습니다 처방이잇스면 하교하여주시요 (市內 一讀者)

答 말음한중세로마는 무어시라고대답하기어렵습니다 입으로 출혈이됨이 이에서나는지 폐에서나는지를 분간키어렵소 그런고로 한번병원에가서 진찰을하야보시고 폐장(肺臟)의 렌토겐사진을한번보게하십시요 그리하여출혈의원인을알아야만 안심이 될것입니다 몸이건장한것만가지고는 미들수업습니다

(大學病院伊藤內科 朴秉來)

엽구리가마처

問 이십칠세의남자인데 사개월전우편엽구리가 마처서 알흔고로 진찰하엿드니 늑막염이라고하여 사개월치료를하엿스나 여전히 기침도하고 가슴이뜨끔뜨끔압흡니다 자세히 처방법을 하교하여주시요

(咸鏡線退潮驛前 一讀者)

答 사개월동안 치료를바더다 하시나 낫지안한다고요 단순한 륵막염이아니겟지요 폐도약하지안습니까 폐가의하야진때에는 륵막염도 낫기어렵습니다 지금까지여려약을 복용하얏슬듯합니다 복약보다도 영양분을 만히자시고 안정료법을하야보시요 또강제로『도니음』『하리바油』등을복용하게하시요 그병에관한처방은매증세여하에따러 변경하게되는것인고로 적당하다는 약처방은가라처드리기가 어렵습니다。

(大學病院伊藤內科 朴秉來)

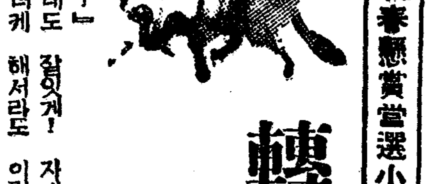

新春懸賞當選小說 轉落 (廿二)

車自鳴 作 金熊超 畫

『잘가게-』

『응 자네도 잘잇게! 자네변낭 아무려케 해서라도 이런골을 당하지말게』

『글세 사람의 일이란 어데알수잇나 좌우간 자네두가서 엇더케 해서든지 버리를 붓잡어서 잘지내도록하게-』

치룡이와 강바위는 한참이나 붓잡고 리별을 앗기다가 월정골 동구밧게까지 나와서 겨우 헤여젓다

호랑한날에도 몸이 휘하게터저왓다 강바위네 식구들은 연해 허물어진 집터를 다시금 다시금 도라보며 어슬넝 어슬넝 발길을 떼여노앗다 강바위도 간간 코스물을 훌적훌적 드리마시면서 고개를 돌니고 돌니고하엿다

치룡이도 돌따서서 산으로올나가면서 다시금 다시금 강바위네 류리해 떠나는모양을 이윽히 바라보앗다

강바위네는 무리올때에 집은 허무러트리고 남의것방사리를하며 지내오다가 아무래도 살림지탕할수업서서 대처에나 나가서 로동이라도해 벌어먹겟다고 오늘신의주로 향해 떠나는것이다

하늘에는 식검은두름이 납덩어리처럼 암으막하게 처저잇서서 갑갑이나 우울한사람의 마음을 더한층 무겁게해주엇다 싸늘한 공긔가 귀바위를 찌르는듯 압호다

이음산한 가운데를 펄업케업은 얼굴로 남녀로소합하여시 보따리 누더이를 한짐식이고 지고 줄네줄네걸어가는 강바위네 힘업는 뒷모양을 바라볼때 치룡이는 저도 모르는새 눈물이 주루루쏘다젓다 저들은 맨손바닥을 가지고 이엄동설한에 장차어데를가서 무슨 살길을 찻을것인가?

치룡이 자신도 과연 꿋꿋내 저꼴을면하고 견듸여백일수 잇슬것인가?

치룡이는 벌서 이강바위네보다 먼저떠나간 멧멧동리사람들을 차레차레로 생각해보면서 터벅터벅 산으로 올나갓다

『엇더케 해서라도 즘생잽이를 잘해서 돈을 좀 잡어야 할터인데-』

그는 오늘아츰은 산에도 못가보고 바로이리로 강바위네 전송을하러왓든것이다

산읍을나와서 여긔저긔 쏘다녀보아야 여전이 한군데도 깡은 업어지지안엇다 이제는 월정人끌권산은 다 더듬고 자긔네동리멧군데 노흔것밧게업다 그는 또 전신에 맥이풀녀서 힘업는 보조로 발길을 띄여놋앗다

이리하야 그가 자긔네동리뒷산에노흔 깡을 다음다음 쉶여본다음 맨나종에 한아박에안남은 자리로 갓을때엇다

그는문득 콩이조곰 홋어저잇는것을 발견햇다 잘못보지나 안엇나하야 다시 자세히살펴보앗스나 정녕 콩은흐터저잇다 깡의 유무를 조사해보니 깡도업서젓다

그리고 그여페 피흔적조차 뚜렷이 남아잇다

『먹엇구나!』

치룡이는 엇결에소리치고 사면을 휭 둘너 보앗다 그리고 당황히 개울물 산는성이를 치닷고 내리닷드며 차저보앗다 그러나 아무데도 즘생의 시체는 보이지안헛다

『웬 일일까? 누가 가저간는가?』

치룡이는 더한층 안이달어서 차저단여보앗다 이러케 한참 뛰여단이든그는 문득 저-편덩굴속에 무엇인가 누-런 즘생이 잣바저잇는것을보앗다

『저긔잇구나!』

치룡이는 단거름에 뛰여가서 엄키설기엉킨 머루덤불을 확 젯치고 그속에서 즘생을 끄러냇다 여우이엇다

斯界權威를總網羅 最近樂壇의豪華版

主催 進明女高同窓會
後援 朝鮮日報學藝部

新春音樂大會

二月二十六日午後七時半 市內長谷川町公會堂에서

出演樂士
桂貞植、金仁洙、李興烈、朴泰詩、安聖教、金蓮淳
李美佐保、金桂善、進明女高同窓會合唱團

◇……入場料 一圓均一

大懸賞 切迫る

總當リ三百萬名樣！

最後의機會가 닥처왓다

全日本을 沸騰식히는 空前의 大奉仕는 絶讚熱狂裡에 最後의끌-에切迫하엿다！

應募者는 一刻이라도速히 그리고 絶好의大福運을 그누구보다도 몬저 캣취하시라！

懸賞課題

거츠름、벗꺼름防止에는 더욱조코 속살의 美를도음은 化粧의基礎를짓는 東洋第一品의 〇〇〇クレーム를 아십니까?

回答의要項

レートクレーム의空函을그대로퍼서裡面白地에左의順序로記入하라
一、〇〇〇クレーム
二、賞品中希望의品名
三、당신의住所氏名
近處의レート化粧料販賣店에맷기시라

愛用者諸位의 便宜를圖하와 販賣店은 答案을一束하야 本舖에 보내여드림으로 郵稅가들지안코 便利하다
만일 本舖에直接郵送할時에는三錢切手貼布하시라郵稅不足되면接受치안습니다。
◇答案은 한사람이 멧枚라도無防、만흘수록當選率이만허진다。
懸賞募集에關한質問에는一切答지안키로하엿습니다

●締切 昭和十一年二月末日
●發表 同年三月末日新聞紙上

○ツバメ賞 五〇〇名樣
特製茶筒 壹個
羽二重掛蒲團 壹枚
特製新型パラソル 壹本
寶石入帶止 壹個
婦人用新型腕時計 壹個
旅行用双眼鏡 壹個

○富士賞 五〇〇名樣
眞珠入金指輪 壹個
携帶用ミシン 壹臺
特製羽二重片側帶 壹本
銘仙座蒲團 壹組
總桐火鉢 壹個
少年用自轉車 壹臺

○さくら賞 五〇〇名樣
姫鏡臺(化粧セット付) 壹臺
レート特選御召 壹反
高級置時計 壹個
折疊式乳母車 壹臺
婦人用レインコート 壹着
晴雨兼用洋傘 壹本

ツバメ賞、富士賞、さくら賞の中お好みの賞品
レート賞 一、〇〇〇名樣 レート化粧料詰合函 壹個
お奬め賞 一〇、〇〇〇名樣 流行型レート粉白粉 壹個
愛用賞 三〇、〇〇〇名樣 流線型お化粧カード 壹組

賞品一部

寒さを征服する健康美！ 荒れ知らぬ永久の若肌！

只今이야말노レートクレーム는사실絶好의찬스！

レートクレーム (레-토 쿠레-무)

東京市日本橋區馬喰町・平尾贊平商店

智識은 비웃는다

崔載瑞

센티멘트(感性)는 그性質上執着的이고 인테렉트(知性)는 分離的이다. 센티멘트가 언지하야 한對象에 執着하면 戀戀不忘하야 떠러질줄을모르나 인테렉트는 對象을 센티멘트의 腰腋으로부터分離하야 그性質을 理解하고 다른

對象 과의 關係를說明하려한다. 그러나 센티멘트가 崇拜하는 對象을 인테렉트가 다른對象과 比較할때그對象이 價値를 低落하는것은아마도 人間이 질머지고잇는 運命的인 矛盾일것이다. 인테렉트는 센티멘트의 그運命에 不拘하고 [illegible] 笑를 밧게되는 [illegible] 드하다고 齒唇은 侮辱이라고 批評하는 따위는 인테렉트가 센티멘트를 비웃는 實例이다. 센티멘트를 天使의 化身이라고하면 인테렉트는 惡魔의 權化일것이다. 왜 그러냐하면 센티멘트는 執着하고 讚美하고 愛育하라함에反하야 인테렉트는 分離하고嘲笑하고 破壞하려하기때문이다. 이것은 中世紀의 詩人과煉金術士와의 關係 現代의 藝術家와 科學者와의 關係를보면 알것이다. 前者는 後者를 憎惡하고 後者는前者를輕蔑하얏다. 最近에이르러 科學이自己의 [illegible] 狀으로부터 精神現象에미친 라리 센티멘트와 인테렉트의 [illegible]은 深刻化하엿다. 科學者가 藝術家를 비웃는것쯤은 발서

常識 中의 常識이다. 現世紀가 우리에게보여주는 가장 特異한光景은 藝術家의인테렉트가 그自身의센티멘트를 嘲笑하고 破壞하는일이다.

어째서그러하냐하는理由는고만두고 何如튼 藝術家는 센티멘트의作用이 업시는 不可能하다. 그들은 神 宇宙 人間性 人間相互의關係 靈魂 運命等 이모든根本的重要性을가진對象에 對하야 어느一定한 센티멘트를가지고잇다. 그것은 愛着 崇拜 憧憬 讚美 殉敎的熱情等 모든高貴한德性을 包含하는內容이다. 그러나 最近 五、六十年동안에 急激히 發達한 科學은 이모든 對象에對한 이모든 센티멘트를 가르처結局 所謂 센티멘탈리즘外에아모것도 아니라는 것을 가르첫다. 文學的으로 볼때에 最近五六十年間의 科學(더욱히 精神科學)의 發達은 인테렉트에 依한 센티멘트의 大規模的 嘲笑이고 破壞엿다 詩人이 對象을

觀照 한다는붓을들기前에 벌서그의인테렉트가 뛰여나와서 그觀照를 깨트려버리고만다. 이러하야 一篇의珠玉이 創作되기前에 流産되고 構成되기前에 挫折하고만다. 그것은 藝術家의센티멘트를嘲笑하는 小惡魔이고 破滅의 使命을 고오는 『검정개』이다. 現代藝術家는 苦悶하고 呻吟한다.

그러나 여기에 이小惡魔와검정개를 逆利用하야 놀날만한効果를 거두어드린 藝術家이잇다. 그것은헉쓰레이의 自己藝術이다. 그는 날카러운 敏感心한센티멘트를 가진同時에 날카러운 인테렉트를 가지고잇다. 그리고 自己의센티멘트를 보고 그리워하지안는同時에 自己의 인테렉트를 무서워하지안는다. 그는 다만 自己의 센티멘트를 비웃는 인테렉트를 보고 잇슬 때름이다. 이것이現代人의 솔직한 實情이라면 이것을 그리는藝術은 가장實在的인 藝術이라고 아마도 그는 自認할것이다. 何如튼 그는 한對象을 描寫할때에

映畵 手法을 應用하야 센티멘트의 作用과 인테렉트의 作用을 同時的으로 竝置함으로써 自己藝術의 놀날만한効果를 어덧다。一例를들면 生이란人生、가장重大하고 깃거운일이다。그러나 헉스레이는 科學的說明과 人間的感情을 竝置함으로써 人生의 아이로니칼한 一面을 描出하얏다。다음 一節은 아이를 배고도 男性의사랑을밧지못하는女子의 獸想이다。

『이제부터 여섯달만되면 어린애가 나올터이지。單한개의細胞 一群의細胞 結晶組織의小囊 이것이 커서미를가진 子宮안에서 웅크린 기엿든것이 사람이될터이지— 괘롭하고 미워하고 想像하는 어른이될터이지』

이 一節은 氣막힌마—조리—의身勢를 諷刺하야 餘地업다。하나 죽엄이란 人生의가장嚴肅하고 悲哀的인 事實이다。다음一節은 富豪인 社會主義者의 獨占이다。

屍體 『無數한腐敗物이 발서 屍體에侵入하기 始作하얏다。……그들이活動을 마칠때쯤이면 一三二폰드의 炭素와 一二三폰드—라의물과 若干의僅少한無機物과 [illegible] 散하여 [illegible] 周圍世界와 또다시 結合한 이것들이 『에베렐드』에 對한 그의사랑과 政治에 對한思想 少年時代의 消滅된의 銅錢과鉛衛 그부드럽고도힘잇는 목소리 別안간러저나오는 微笑 水蓮花의 愛好 위스키에對한趣味 可憐한 에對한信仰 암만하야도 슈파람을불지못하는無能力 微乎不動하는그의決心

그리고 이모든것에對한 그의 智識——이모든것中에서 남겨지는唯一한것이될터이지。』이一節은 現代社會를憤慨하는 靈魂의 嘲笑로박게 아니들린다。

將來에科學이 아조徹底히 發達하야 人間이 그智識을完全히 消化하고 感情化하는날이 잇슬지도모른다。그러케되면 센티멘트와 인테렉트의 調和는 아마도 舊世紀의傳說로化할것이다。그러나 現在에잇서서 何如튼 智識은비웃는다。

今日創作의最高峯 新人許俊의『濁流』를薦함

—文藝月評— ⑥ 白鐵

우리文壇은 新人을 期待하야 그時日이오래다 反面에는 洞窟에向하야 新人의出現을부르너 失望한때도만엇다 하나 勿論 近年에잇서서 우리들은 新人으로서活動하는 作家의일홈을 全然알지못하는바는아니다 一般評家들이 薦하고잇는바와가티 여기에 金裕貞、朴永濬、崔仁俊等의 新人이잇다.

하나 소위 新人의作品을 一般水準에比하야 一層나즌 **水準** 에서 評價할것이아니고 眞實한意味에서 新人의作品이란 依例히 一般水準에達하며 同時에 그水準을깨틀이고 잇서야한다면 그意味에서는 金裕貞은 特殊한部面에서 一定한水準에達하고잇스나 完成하기前에 너무 小器에小成해버린까닭에 이作家의未來에나로서는 巨大한發展을 期待할수업스며 朴永濬과 崔仁俊은 한편에 未來를開拓할面貌를 보여주고잇스나 아직 小說의 形式을 自己의 所有로 하지못하는 [illegible]

[illegible] 이번 許俊氏의 『濁流』를 對할때에 여기에 新人이잇다!고 오랫동안期待하든 反面이 비로소들여온滿足을늣겻다。作品의 構話라든지 스토리이의 發展이라든지 그우에 高尙한文章의 香氣라든지 그우에는 新作家에서는 全然볼수업다고하야도 過言이아닌 목어운 人生哲學의 品感을 加하고잇는 點等에잇서 이『濁流』는 現在文學의最高水準에 達하고잇스며 또 그水準을 얼마만치 깨트릴魅力을 보여주고잇다.

人生의 여러가지 복잡한未解決의

問題 例를들면『사회 인생명 사간생산』개 等을 우리들은 意志라는 큰구덩에 파뭇어두든가 그러치안으면 그것과 아모因緣도업는(作者의) 말參照運命이란 큰 청명판이에게모든것을放任하고 自身은 自己에對한 모든價値의判斷을拒否하고 無限한懶怠의精神에 自棄的으로 떠러저가는人生의 傾向을 우리들은到處에서 發見하지안는가? 안이 우리들自身가운데서 發見할것이 아닌가?

그런人生의不幸한傾向을 가장代表的으로 보여주고잇는것이 이『濁流』의主人公『철』이다! 잇다금 『몸이피곤하면 피곤할사록 엇전일인지 한쪽으로 맑어가는정신의힘』을비러서 過去의썩은 어즈러운問題를 回想하고 無限한해태에떠러진 自身을 發見하고 그는커달한 恐怖를늣기는것이나 그러다고하야서 『그것은새삼스러게 해결할것도 업고 또한 해결할수 잇는것도아니다』라고二重으로 自身을否認하며 結局은 無氣力한 徹頭徹尾의

自棄 自嘲主義者에 떠러간그는 積極的으로 나가서 愛를求하지도못하고 물너서 自己가운데 生의光明도못 [illegible] 어우러진 濁流와 가튼 여러가지 色調의 情緖와 가즌 意에 떠러진『철』이를 中心으로 餘地업는 無力과 自嘲와 懶怖가 몸치를 떨것이 아닌가!

생각할때에 우리들은 커달안 恐怖가 우리들自身의 血管에도 한傾向으로 흘느고 잇다는것을 말한다 그러한拒否의 精神이 恒常 [illegible] 아니엿다 그나태는 모든것이오 모든것을 거부하는정신이엇다」하고 作者는 나태의정신에 比하면 아모것도아니엿다 그것에 따라서 일어나는 그의 疲勞를 늣기는것이나『그피곤도 滅된 의『철』이는 각금 過度의 가잇다는말인가?』精神的으로破 잇든가 또한 누구를 미워할수가 인가? 내가누구를 멸시할수가 래서 내가 꾸할길이 잇다는탑에 錯하야 그는부르짓는다『그 잡지못하고 中間에서 進退維谷

自己流로 리들은 얼마나 人生에 대하야

曲解 邪解를하고、그曲解가운데서 얼마나만흔 人生의 悲劇이 演出되고잇슴일까?……

그濁流의 交流場面을 그려가는동안에 作家는 또한 그때그때의 아름다운 愛情의 場面을 보여주고 잇다그것은 놀낼만한人生의 經驗을 그려주고잇다『철』과『채숙』사이의愛情『아주머니가 업서도 안되고 내가 업서도안 되고!』아주머니가 미워하는까닭에『철』이를 만나지 아니려고 하나 『그러면 그러사록 『철』이 가만나고십흔 채숙의 맘고아름답은愛情、『철』의편으로보면 그것은 무슨야비한것은 아니엇스나『철에게 나날이 이곳을의 하늘과땅 물과길을 길당게 흔들어주는것은 말할것도업시 이少女의 조고마한 손이엇다 그러고그것이 철에게 한량맹야튼것이 될수잇다면 그광명는비저내인 조고마한손은 구원의 손이아닐수업섯다』는愛情은『지이드』의『좁은門』에 그러진『제로므』의 [illegible] 에比할것이잇다 『아러나』에게 對한그아롱다운愛情、한편으로 『철』에對한 『순이』의

作家 『안해』를 그려는데잇서 作家는 업고 그를『밋을것도업느니라 못마땅나위도 업는─ 우숨데 업는변이라고 말하게한후 그러한經濟의 女子일수록 한편으로 [illegible] 가그대로 살어저잡이도는女性을 그려주고잇는점은 結코平凡한것은 아니엇다 그순이에 對하야 『엇수이엿엇』을 마즈막까지 풀놓고보고야마는 안해의성질에『혜결업는』 못꾸나고 따라서 그濁流가 꼿이날때 그濁流의 方面에 逆流되는곳에서 作者는 [illegible] 讀者로하야금 低廻自思식이는것이잇다 조흔作品이다! 나중으로 文章에대한 作家의一層在敎를 바란다。

今春 各學校試驗綱規

(詳細는當校로直接問議하시오)

載寧明信學校

一、募集人員 約一百五十名(男百名、女五十名)
一、試驗科目 國語、算術
一、試驗期日 三月二十五日(水)
學科
一、出願期日 三月二十六日(木)口述體格檢査
三月二十四日限

木浦貞明女學校

一、募集人員 家事科三十名
一、申請期日 三月廿八日까지
一、試驗日字 三月卅、卅一日
一、試驗場所 同校
一、試驗科目 國語、算術

木浦永興學校

一、募集人員 商科五十名
一、申請期日 三月廿八日까지
一、試驗日字 三月卅、卅一日
一、試驗場所 同校
一、試驗科目 國語、算術

戲曲 春香傳 (十六)

【禁無許上演】

柳致眞 脚色

香丹 …아니오 말업시 가실양반 아니오 아씨걱정마오, 마님이 곳도라오시면 오늘떠나시나 안떠나시나 아실꺼오 (夢龍비마즌 龍大旗 모양으로 호주군하게 大門에 나타난다 眉間에는 愁色이오 面上에는 눈물痕跡。차림차림은 벌서번 깃길준備。夢龍이가 登場하는 것을 兩人은 모른다。夢龍말 업시 들어와 말업시섯다。번山을보고 휘—한숨을짓는다)

香丹 아씨 도련님이 오셧소。

春香 뭐? 아!(春香은 夢龍의 품속에 뛰어든다 그리고 그의얼굴을 夢龍의가슴에 비비고운다) 도련님。도련님。

夢龍 (春香을어루마지며) 춘향아 [illegible]

春香 [illegible] 도련님이 떠나신다는 소식이 [illegible]

夢龍 너도 벌서 들엇고나 어드서。

春香 아니 정말 떠나서요?

夢龍 아버지가 [illegible] 으로 승차하신다나。그래서 [illegible] 일상래하라는 전교가 [illegible] 뭐요?

春香 나를 노코 넉요 (夢龍에게서 비켜안는다)

夢龍 애, 그건 [illegible] 다。아닌게아니라 [illegible] 이 되엿다。이놈의일이 어케된 노릇인지 나도 [illegible] 겟는걸 어찌 [illegible]

夢龍 금방 아버지께서 부르서서 동헌에가봣더니 즉시어머님 배행해가지고 그만 닷자곳자로 떠나라는거야。

春香 그러면 도련님 나는 어쩌시라오?

夢龍 춘향아 나도 어찌하여야 조흘는지 모르겟다。두고 갈까? 대려갈까? 대려가자니 부명이 엄하고 두고가자니—

春香 두고가자니 어떠타말이오?

夢龍 춘향아 우리아버지가 여간 고집구러기가 아니다 그이는 벌서 우리사이를알고 야단이시다 량반의자식이 미장가전 아희놈으로 하향천기 작첩하엿다면 혼인매문이 막하고 사당제사 참례도 못하는 법이라고 가른말을작구되푸리하면서 마 나를 울이시고 그저—

春香 그만두오! 행 하향천기? 다 알앗소。도련님속도다알앗소 그러저런 나를버려두고 도련님혼자만 올나가신단말이로구려。

夢龍 아니다 그런것이아니다。

春香 (격분하야)아니기는 무엇이 아니란말이오? 하향천기? 그러말이 멧마디나잇소? 어듸잇는대로 다해보소?

夢龍 (달내면서)춘향아

春香 하하하……옳소! 나는하향천기요! 도련님은 정정우는 연안리씨! 리참판의자제시로구려 호호호……나는 그런줄 몰낫네。그런줄 몰낫씨。도련님이 하늘이문허저도 변치아니하마기에 그런줄만알앗더니 알고보니 날속여구려

夢龍 왜 내가 너를속이겟느냐 춘향아。내가 지금가면 어듸 아조가느냐 아조간다기로 엇지내가 너를이줄소냐? 여기서 맹세하마。내 힘써써 공부해가지고 느저도 내년가을안에는 대과급제하야 너를 서울로 다려갈터이니 행여 언짠어마러라。

春香 실소。대과급제도 실소。맹세도 소용업소! 내년가을까지 기다리기도 실소。갈나거든 이년놈 이 자리에서 죽이고가오。당신께들인몸이니 변놈랑 죽여주고가오。살녀두고는못가리다! 못가리다(夢龍의 허리를안고 무릅우에쓰러저운다)

夢龍 (무릅간을 노리고 무엇을 생각한다)

春香 한양성중너른곳에 옥녀가인을 조만켓소。도련님은서울가면 귀가문에 장가들어꼿가튼안해엇고 명기명창 풍류속에 주야량유 하실것을。무엇때문에 나가튼 하향천기를 꿈엔들 생각하실거란 말이오 제발 이변을 죽여노코 가주소。네 도련님。

夢龍 (무엇을決心한듯이)그러면 춘향아 이길노 나하고 도망올해다고 아모데나가서 둘이서 막버리라도 해먹고살자가 티동사라도짓자

春香 호호호……그정말이오? 도련님。

夢龍 웨웃니? 나를비웃는거냐?

春香 그 진정이냐말이오?

夢龍 너는 아즉 지금내가 어떠케어려운처지에잇는가를 모르는고나。춘향아 나는그야말로 진퇴유곡에빠젓다。내가여기서 아버지의명령을 지키랑이면 네게못할노릇을하게되고 우리들사이의 정의만 생각한다면 우리부모와의 인연을끈허야한다。내가효를생각하면부자의정분이 어그러지고 우리정분만생각한다면 나는불효한놈이되단말이다。

春香 ……

夢龍 그러치만 나는 이세상에서 불효한놈은되기실코 그러타고 너를버리기는 죽어도못하겟다。그래서 나는 너더러 잠깐여기 참어잇서달나고해 우리가한동안 서로 갈려잇다고 그것은 결코 영원한 리별이 아닌것아니냐? 영원한사랑을 누리기에는 한시의고통을참는수박게도리가업다

春香 (가만히) 허지만 도련님 변도못되어소 그런데 별안간 광한루에서 도련님을처음뵈옵고 온들이몃달째요? 채 반 이일이무어요? 이별이설단말은 드러는 보앗서도 이다지 도설운줄은 꿈에도 몰낫스다

兩班

碧初

養痾雜錄 五

兩班이라는 稱號는 東西兩班(文武官을 東西兩班이라고 한것은 中國五代史에잇다)에서 나온것이니 鄕曲에 所謂眞兩班以其參東西兩班之正職이라한것이 兩班稱號의 出處를 밝힌말이다。思孝醴全日兩이요 文質彬彬日班이라 兩班이라고 稱하얏단말이 잇스나 이따위 附會는 一笑에부치어 조타 대개 兩班은 처음에 官職잇는사람의 通稱으로 녜전中國의 士大夫란말과가튼것이 나종에 官職有無에상관업는 階級의名稱으로 지금日本에士族이란말과 비슷하게된것이다

兩班階級의 뿌리는 멀리慶州에까지 뻐치엇슬것이나 松都에서 싹이트고 漢陽에서 자라서 꼿이피엇다 漢陽五百餘年歷史를 잘알랴면 兩班研究를 잘할必要가 잇다 兩班이 이제와서는 자랑꺼리도아니고 욕꺼리도아니고 오직 研究꺼리다 나에게 暇日이 만흐면 兩班을 한번科學的 方法으로 研究하야보고 시픈맘이 업지아니하다。

내가 일직이 兩班階級의歷史를 四期로 나우어 보엇이잇스니 麗朝末부터 宣祖때 東西黨論이나기까지 約 二百年間을 第一期로 잡고 宣祖때 부터 英祖때 [illegible] 이 생기고 또 [illegible] 百六七十年間을 第二期 또는 中期로잡고 英祖때부터 甲午更張까지 百五六十年間을 第三期 또는 後期로 잡고 甲午以後를 第四期 또는 末期로잡는다면 第一期에는 他階級과의區別도 比較的嚴格치안코 自階級內의人員도 아직만치 안하서 안으로 繁殖하는외에 박그로包容까지하얏다 이것은 發達時期라할것이고 第二期에는 兩班數爻는 변하야 만하지고 官職數爻는 늘어도 限이잇서서 政權爭奪이 시작되어 서로排擠하고 서로 殺戮하얏다 이것은 黨爭時期라할 것이고 第三期에는 山野에물러난者는 黨論에 말몰썩이고 朝廷에 나선者는 官慾에 눈이어두어서 士風과 官紀가 다가티 頹落하얏다 이것은 頹敗時期라할것이고 第四期는 곳 末期니 舊制度가 文化의崩壞와 外勢力의壓迫이 서로綜錯한 中에 先進國家의 社會制度가 輸入되어서 兩班階級은 死骸가되고 말엇다。

兩班의 劣子殘孫들이 아직도 老論少論이니 南人北人이니 兩班色을갈른다하니 兩班은업서젓서도 偏色은 남아잇는가 皮之不存에 毛將安附오 過去의兩班은 훌륭한研究對象이되지만 現在의 劣子殘孫은 한갓 小說題材박게 될것이업다 그러나 朝鮮式『돈키호테』는 心事卑劣하고 意志薄弱한 무리라셀반테쓰가튼 手腕잇는作家가 小說化하야도 뒷세상에 傳할만한作品이 될성십지아니하다。

科學

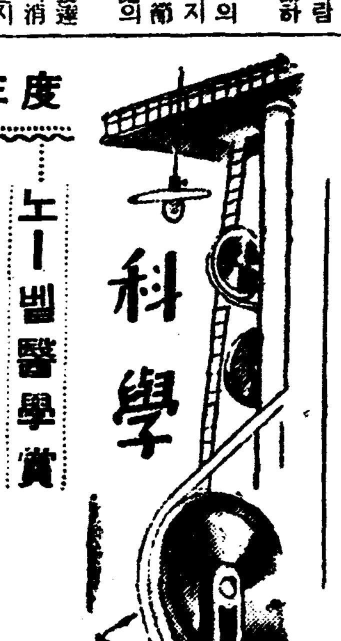

1935年度 노ー벨醫學賞 한쓰、슈페만博士 그略歷과業蹟

❶ 李鶴松

『알프레드、노ー벨』氏는 一八三三年十月二十一日스웨ー덴의有名한 工業家 노ー벨、후든워드氏의 아우로『스톡호름』에 여『페데루스부록』에서 敎育을밧엇다 卒業後爆發藥魚雷製造業을 經營하고잇는氏의 嚴父를 도아 業務의繁榮을助長식히고 또 『아메리카』의 機械學을 專攻하엿다 그後 一八六七年에 『다이나마이트』를 發明하여 鑛業工業界에 寄與한바만코 그뒤를이여 처음으로 無煙火藥을發明하여 軍事學上 新紀元을지엇다

이 스웨ー덴의技術家요 化學者이요 다이나마이트의 發明者인 노ー벨、알프레드氏는 一百六十八萬磅의巨額을 寄附하여 人類社會에 貢獻이 만흔자람에게 所定賞을授與하게하엿다 이것이 現今 最高榮譽의褒賞인 노ー벨賞이다

노ー벨賞에는 物理學、化學、醫學及藥學、文學、平和五種이잇다 그中에 物理學賞 化學賞 醫學賞 文學賞等은 스웨ー덴學士院에서 審査하고、그의平和賞은 노루웨ー國會에서 審査하기로規定되어잇다

노ー벨賞은 人種、男女、國籍을 超越한 國際賞이다 이賞의 第一回施賞은 一九〇一年十二月에 擧行되엿다

노ー벨賞 一九三五年度受賞者特히 自然科學方面의 受賞者는 物理賞에 리바푸ー르大學敎授 챠ー드윅博士 化學賞에 죠리오夫妻 醫學賞에 한쓰·슈페ー만敎授이다 이에特히 우리醫學界의恩人으로 醫學賞을바든 한쓰·슈페ー만敎授의 略歷과業績의大要를 紹介하여 同博士에對한 欽慕의念을 다시새롭게하려한다

한쓰·슈페ー만敎授의略歷

슈페ー만先生은 一八六九年六月二十七日 베러게르스월헬、슈페ー만의 令息으로『슈트카ー트』에出生하여『하이델베르히』『뮌헨』『비루쓰부르그』에서 敎育을밧엇다 一九〇八年에『로쓰톡』研究所에奉職하엿다가 一九一四年에 伯林에잇는가이자ー윌헬름生物學研究所의 副所長으로 任命되여 不少한業績을 世上에發表하엿다 그後先生의 銳利한洞察力을가진努力은 先生으로하여금 實驗發生理學의 一權威者가 되게하여、一九一九年伯林『후라이부르히』大學敎授로 拔擢되엿다 雲集하는門弟의 指導와獨逸發生理學 權威雜誌의 主筆을兼務하고잇다 寫眞은『슈ー페만』氏

科學雜錄

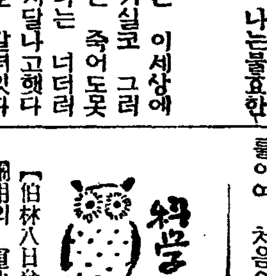

內燃料機關의 重油代用品

【伯林八日發同盟郵信】內燃機關用의 重油代用品의研究中、『코ー크스』의 粉末로부터 『까스』를發生식혀 內燃機關用燃料에代用하는 驚異的大發明이出現하엿다。

이發明은 實用價値百『퍼ー센트』로서 現在『라인』河를上下하고잇는 國營航行船에使用되여 매우조흔成績을 낫타내엿다。

이計劃을 實現식히기위해서는 永年研究의經過를밟어서 研究를 거듭하고잇섯는데 今番에 처음으로 實用化하게되엿다고한다。從來 『라인』河의 國營航行船의 推進機는 重油를 燃料로한 內燃機關에 依해서發動되고잇섯스나 新發明에依하면 『코ー크스』의 粉末을 氣化식히는 裝置를써서『레ー젤 엔진』를 使用하는것이라고한다 經費도싸고 輸入重油를 消費하지안는 點이매우 조타고한다。獨逸에서는 今後軍艦等에도 應用하려고 努力하고잇는데 再軍備熱이 盛한 獨逸戰時統制經濟上에 自給自足을目標로해서 熱心히 永年에 亘한 研究의 結果는 멀지안어서 實現되리라고한다。

讀者社交室

▲二月五日附 本欄 京城親切生의게 貴下의 親切에는 誠心으로 感謝의 意를表합니다。수고스럽지마는 다시 戊戌陰八月五日은 陽曆何月何日인지 敎示하여주시옵 (安溪 一松生)

▲전마이감지안는 蓄音機를研究하야 設計上成功하얏스며 時計에도 應用할수가잇는데 資金이업서 中止되야잇스니 理解잇는분의後援을願합니다

全北雲峰邑內 朴鵬錫

▲十一歲十二歲쯤 먹은女兒로 養育키不能하거나 或은父母의依托이 全혀업는女兒를 受養女로 길너서 終身토록다리고 잇던지 그러치아니하면 그父母와 相議協定하야 조혼곳으로出嫁식히든지하겟사오니 希望하시는分은左記住所로 急히 卽接書面으로 通知하여주시옵소서 京城府臥龍洞一三三番地 金鼎國氏家로

—婦人良藥—

—產前產後에! 婦人病에!

血液의循環을良好케하고 婦人의身體를튼튼케하는

喜谷實母散 (히곡실모산)

아! 춥다!

아모리찬때에라도喜谷實母散은 全身의속芯으로부터덥게한다

이런분은반드시

足腰가冷한분
產前產後의분
月經不順의분
대하증甚한분
子宮病으로苦悶하는분
流產早產의염여되는분
眩氣、氣分조치못한분
히스테리ー에끈난한분
感冒나頭痛나는분

가짜가多有 『喜谷』商標에注意하시라

定價 [illegible]

東京·京橋 喜谷市郞右衛門商店

000286

品質優秀 라이온齒磨

口臭를除去
虫齒를防止
絕大한效果

本舖 株式會社 小林商店 東京·大阪·名古屋

黃昏 【13】

韓雪野 作 安夕影 畵

그네사람(三)

『그새 안녕 하셨서요』
하고 현옥은 마루에 올라서며 경일어머니에게 인사하엿다。
『아이구 나야 밤낫 그모양이지……그런데 어찌 그러케…… 어찌 궁금햇는지……』
하고 경일어머니는 현옥이아페 다아서서、걱정고양이모양에 밤아목도리를 띠인 현옥의、반질반질한 핸드백을 어르만지는 경일을 조금 뒤로밀며 웃는낫흐로 말한다。
『어때、어쩌게 왼다 갈는데요……사흘전인가……』
『아이구 그럿든가? 그래두 한열흘 넘는것갓는데 호호호……애들이 작구만 차저서그런지』
하고 수선을 떨다가 경재가 건는방에서 자기들의이얘기를 가르만드시 크게 기침소리를 내는것을듯고 경일어머니는
『추운데……방으로……』
하고 경재방을 흘금 본다。
『네ー』
하고 현옥이도 경재의방쪽으로 눈을주다가 바로 옆에서잇는 아이들면으론 머리를 돌리며
『너이들 공부 잘하니? 공부 잘해야한다 응』
『공부 잘하는게 다 뭐용 밤낫 장난만치고……아주 골치가 압하서 죽겟다니까』
『공부잘해라……그럼 늘상육출레야』
하고 현옥은 핸드백――고양이들의 쇠고리를 자르릉 닷기고 일원짜리 두장을 끄내어서 한아이에게 한장씩 갈라주엇다
『아니에요』
『실여요!』
하며 두아이는 뒤로 물러선다。
『엣다 어른이 주는건 바더야해……그리구 어머니말씀 잘드러라 응』
하고 안바드라는 아이들에게 구지 돈을 쥐여주고 경재방으로 들어가라 하엿다。
『인제 좀 자주 와서 잘가르쳐주우』
하고 어머니는 다시 말을다어서
『글가르치는학생을 두지가 벌서 사변절이나되건만 어데 돼야죠 글도 가르칠사람이 따로 잇는모양이야』
하며 빙긋이웃고 려숭을 나물한다。남을 치럼으로서 제자식의 병명을 삼으려는 어머니의 눈무림 우심에서다。
『참 그학생 말이지요!』
하고 현옥은 전에도 몃번 본일이엇고 또 바로 악가에도 본 려숭의모습을 생각해내라하엿스나 도무지 어떠케생겻든지 생각나지안엇다、살진눈에、거치른 사람의 뿌연모양이 또독히 백히엿슬리치가 업는것이다。
『첫재 글가르치는사람이 아이들의존경을 바탕만해야 되겟습되다。아이들이 첨부터 우습게 아니 되겟소、글세』
『아무렴은요。첫재 그거지요……그럼……해경도 어디라나。시골사람인가요?』
『글세 그래루 낫지안엇습디까』
『글세 그려보은요。……공부는 잘하는가요?』
『건、글세 그러라나봐。허지만 가르치는건 또 다른모양이든군요。현옥이야 나보다 잘 알레지만……』
『아무렴은요。남 가르치는거란 여간 묘리가 잇서야하지안어요。그저 글주머니처럼 처너키만하곳、그것을 잘 활용할줄 모르면 아무짝에도 못쓰는거에요。그러니 낫、잘 가르칠수잇서요?』
『잘 그런가봐』
하고 현옥의말에 가이 곱동하는표정을 뵈이든 어머니는 문득 이자리에、가장 보람잇슴말을 생각해내엇다ー
『그리구 또 가정교훈이 조흔 잡자식이라야겟습듸다?……그리구두 활발하구。호호호……』
하며 그는 『바루 현옥이가 큰 사람말이우』하드시 웃음과 애교를 보내다가
『첨에업서도 금년엔 경옥이변을 고등보통학교에 너어야할텐데……아무리 방부드래두 좀 자조와서 가르처주구려。』
하고 어머니는 가볍게 정유한다。
『아이구、저야 뭘……가르치는 사람이 엇스니까 생각하엿겟지요。허재비도 재주업는 헌데는데……』
『아이구 말도 마시오』
하고 경일어머니는 웃소리를 나추며
『금년봄에는 내여보내겟수。저도 그눈치를 알어서 그런지 아주 성의가엽서요。오늘도 또어디로 나가지안엇소。아마 뭐가 달린는모양이야。호호호』
『네、악가 봣서요』
『그래봐야 제가 수앗지 별수잇소。밥먹이구 하비까지 대주는데……』
하며 말끝더이으라할때에 경재가 돗다못해서 문을열고 현옥을 제방으로 불러드렷다

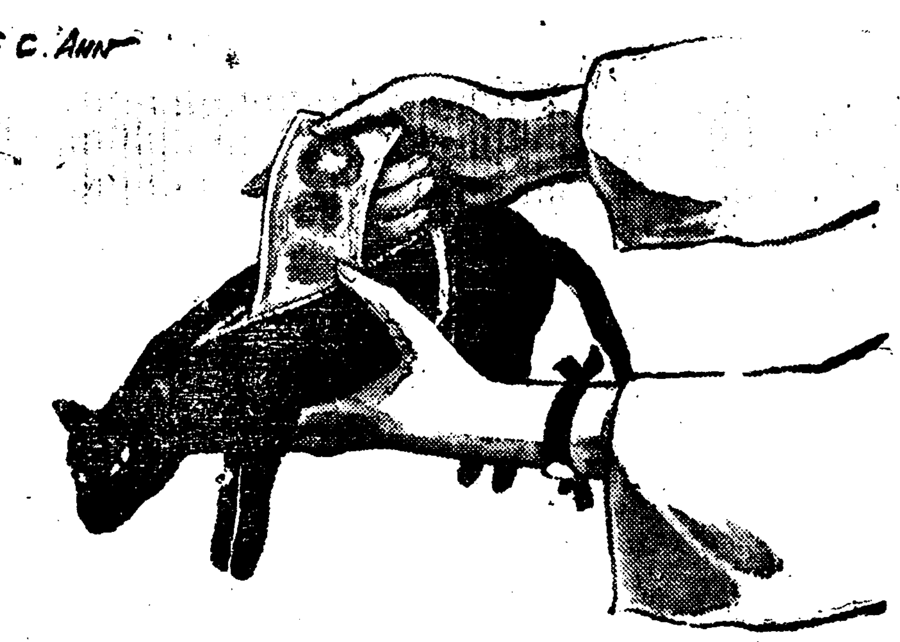

映畫界散話
製作期를바라보며 (五)

一村生

또한가지는 과거에 무슨키네마、무슨푸로덕슌、하고서 영화를 제작하라고 선문이나 잡지에 여배우·모집광고를 낸일이 만타
여배우 모집이되여 그녀자를 카메라 압헤내세우더하자 그중에 천분을가진여자라도 첫번을면에 자기의순정은 제조를 드러낼수가 업슬것이며 또 그만큼 출세식힐 그 분위기가 의문이 아니엿든가
먼곳에서 또 오고 갓가운데서도 부모의 승락도업시 오는 그가엽슨 영화에 흘린 나어린 녀자들을 얼마나 실망케하엿는지 이일에 종사하는이들은 참회도 하엿스리라고 생각한다
그러나 영화가 제작되엿스면모르되 중도에 소위 그키네마가 해산이되여 오도가도못하든 그녀자들은 지금 어디서 어떠케 듣지내는지 반다시 행복되기를 지금에 거러가고 잇다고만생각되지안는다

◇

또한가지는 녀자를 남자로분장식히는 일이잇다 이런 부자연한 노릇은 무대에서도 녯날에만잇슬 일인대 영화 에서는 지금도 아니、새로히 류행하고 잇다 녀자의 생명이 이러케도 갑이싸드란말인가 압흐로는 이런일이업겟지만
이런말은 내한사람의말이 아니요 일반영화팬들의 소리임을 알어야한다

◇

그리고 어느영화한작품에대하여서선전할때에 정말주요한역을 마튼사람은 선전문이나 모든것에 그림자도업는때가잇다 이것은 내가말하지안허도조치만 그래도 조그만의분이나마 업슬수업다
이에따라 한가지말할것은 조선에서는 어느영화고 주연이외에 조연(助演)을봉시도 불명예하게생각들하는사람이잇다
그러면 모두가주연노릇을하자면 그영화는 어떠한영화가될가 이런사람들은 애초부터 영화를 모르는사람들이며 영화에관여치안허야할사람들이다 그러케 명예를조하한다면 다른방면에서 그목적을 일우는이만치안흘가
저ー유명한 성악가라고만하는도 조연을하엿다 일본내지의 문단인 국지관(菊池寬)도 조연을하겟다고하엿다
그네들은 예술가가 아니라 아무것이나비슷한 인물이여서라
조선영화계의 발전이 떠듸것이여기에도 원인이된다는말이다
또는 선전에대하야 떠말하고 실흔것은 영화를 발히기도전에 선전에착수하야 헤이고만 울리는 그런선책을 버리자는말이다
또 작품이 되기전에 극장과의 계약을하야 돈을만히드림 작품을 서푼어치의 갑슬맨드는 그 경솔한 노름은 그만두자는말이다 결국지금까지의 영화제작은 돈노리하는 흥행사의주머니를위하야서 안는 사람이나 겨우밧지 맨든것에 지나지안는다
영화를 완성해노코 그때부터 선전을하고 어서 흥행사에게시사(試寫)를보혀 그때의 그영화의 흥행가치를 놉혀봄이 어떠하십니까하고 하는 말이다 여그에 흥행리면에 자미잇는이야기가 만흐스나 구지 여기서말하지안키로하고 아프로의 개선을바랄뿐이다 (完)

曆

二月二十日(木)
正月陰曆丙子大(廿八日)
●祭祀移徙에吉함
壬申·金·虛·破
●立春五日(陰十二日)
●雨水二十日(陰廿八日)

圍碁對局譜 ―7―

白 權聖載
黑 張基默

○二三 子의十六
●二四 壬의十六
○二五 癸의十八
●二六 卯의十五
○二七 寅의十六
●二八 庚의十三
○二九 辛의十三
●三〇 辛의十二
○三一 壬의十三
●三二 丑의十四
○三三 壬의十二
●三四 癸의十三
○三五 寅의十四
●三六 寅의十五
○三七 丑의十五
●三八 子의十五

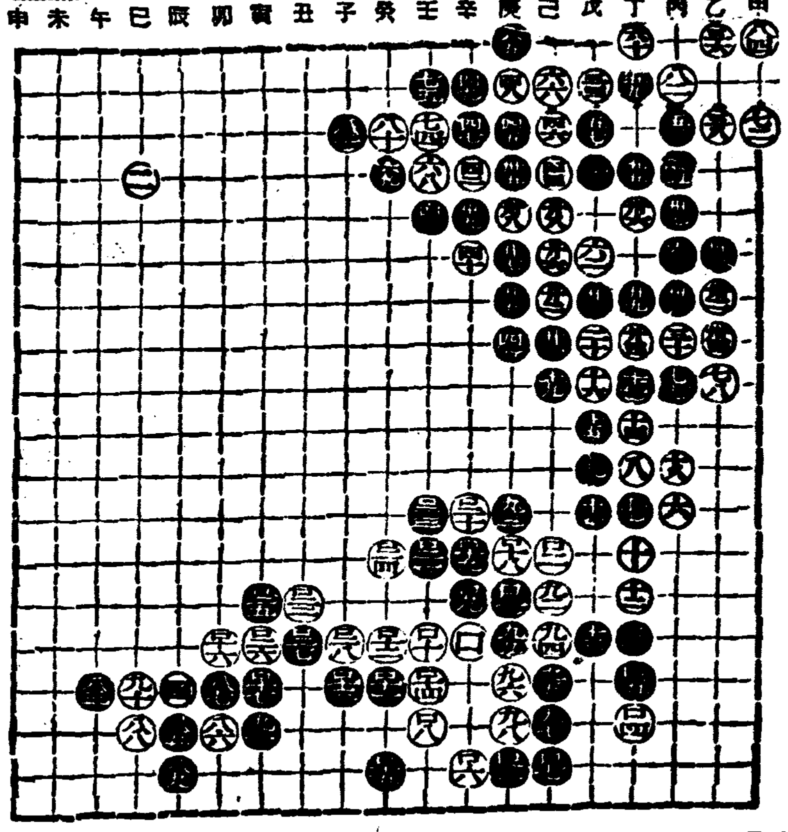

◆棋權文談 白이 卯의 十五로 黑을 斷할때 黑이 寅의 十六으로 遮함보다 卯의 十六로 白一斷打取함이 낫지안흔가 黑이 白耳角奪回함 能率이 現著함이다 白은 庚의 十三으로 間出하야 辛의 十二로 黑殺角을 斷하고 黑은 寅의 十四로 列하야 白을 斷하니 彼此對應如何에 轉觀을 一次試看할지어다

本社主催 將棋名手對局譜 (一)

漢 先手 一兵減 李在鳳
楚 金漢榮

◀始局圖▶

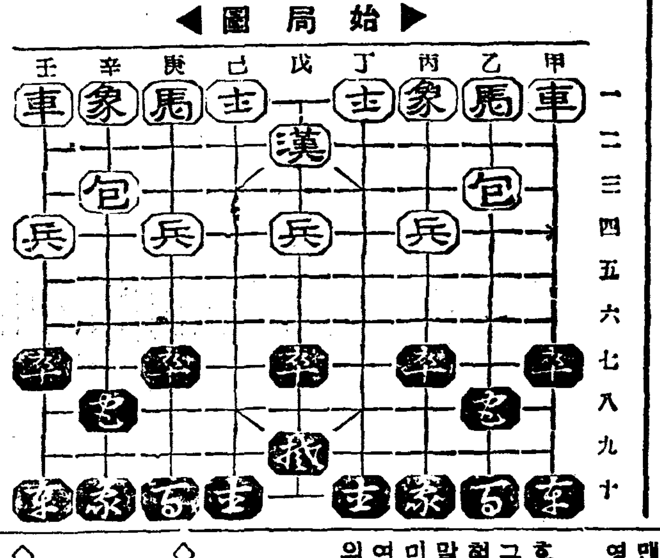

◀十手圖▶

壬四兵―辛四
乙十卒―丙八
乙二馬―丙三
乙八卒―戊八
乙三包―戊三
庚十卒―己八
辛一象―己四
己十卒―己九
庚一馬―己三
戊八包―戊十

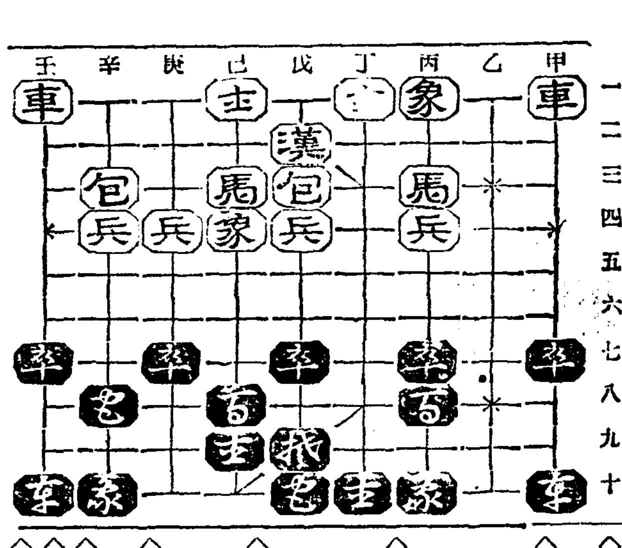

文藝峰과小浪夫人
그만程度라면쓸만하다

내가 조선영화를 제일처음으로본것은 東京아사구사(公園)에잇섯든 三友館이라는 극장에서봉절된 『海의悲曲』이란 것이다。
十五六年동안 살면서 東京서 조선영화를 본것은 이것 하나뿐이다。
매변 여름방학에나 봄방학에 한번식 고토에 도라와서는 각금 사진구경을 하기는 하지마는 이러타는 조선사진을 기억치 못한다。
소년시대에 나는 수천장의푸로마이드를 모아노핫고 일본서 第一高級인 영화극장인 武藏野館 『푸로그램』에 영화평 을 실러본일도 잇느니만큼 영화의편

이어서 그시대의 남녀배우쯤은일본 서양을 물론하고 三流 四流까지의 배우라도 그이름쯤은모조리 알고잇섯다。그러나 미안한 일이요 섭섭한 사정이나마 조선배우의 이름은 단하나도모르고 지낸든것이다。
그러든 차에『海의悲曲』이란 영화 가 왓기에 하학종을 듯자마자아사구사로 달려갓든것이다。
벌서 十三四년이나 되지마는 그때의 인상을 말하면 편유치한 사진이엇고 그배경을 통해서 본 조선이 내게는 부끄러웟다。그사진의 여우 하나가아마 金蓮實이 아니엿든가고 생각하지마는 요즘이나 그때나蓮實은 큰변화가 업는것갓다。
昨年에본 토ー키ー『春香傳』이 내가본 조선영화中에는 가장조왓다。이만한 사진이면 외국에 소개해도 부끄럽잔타고 생각햇다。
말할것도 업시 文藝峰이 이작품의 『꾸리마돈나』다。얼굴생김 생김이 내취미에는 百퍼ー센트로는안맛는다。하지 안는점이잇스나 그래도 내가본 조선 여우중에는 넘버ー원 임에틀림업섯다。이女優얼굴의 『나어림』의卜惠淑의 얼굴이 좀 加味되엿스면 한다。
지난해 크리스마스 저녁『이브닝』을 입은 복혜숙 이를 그의 『바ー』에서맛낫지마는 조해서는 금지함을 그동그레한 얼굴이 퍽 늙엇두구만――。
그러고 연극도 기회잇는대로 보앗지마는 아주 전도요원하다는 늣김을 언제든지 가지게되다。
十月會의 『아리랑고개』(?)를 大邱서본것이 그中에第一印象的이다。그때의 女主人公이누구인지를 나는모른다。
最近 東洋劇場에서 靑春座의 春香傳을 구경하엿는대 평판보다는재미업섯다。
오늘날까지 보아온 무대중에서 내가第一感服한것은金小浪의 압해라는女優의 演技이엿다。與行劇의 女優로서 이만한 演技를가젓스면 어데가도 써먹겟다고 생각햇다。『[illegible]』라는劇題가 아니엿든가――。『[illegible]은文藝峰』

金文輯

라듸오

十九日(水曜)

◇午後六時 노래공부(二) 一、아좋일공시…金永壽謠…玄雲曲 二、밤마다…金桂淡謠…同 其外實演兒數名 玄
◇同六時二五分 復習時間
◇同七時三〇分 講演 『算術』 李俊興
◇同七時三〇分 講演 『家族制度의今昔』 金斗憲
◇同八時 孔明歌外 一、孔明歌 二、寒凌歌 三、긴아리 四、山念佛 五、방아타령 崔貞子 金眞紅
◇同八時三〇分 伽倻琴併唱 一、短歌『어화靑春』 二、唱劇調『春香歌』 金
◇同九時 라듸오·드라마 『永遠의沈默』 一場 敎手 吳池龍太九石

第一放送
◇午後六時 (釜) 하모니카와맨돌린
◇同七時三〇分 講演
◇同八時 常盤津
◇同八時二〇分 (東) 浪花節
◇同八時五〇分 (東) 連續講談

二十日(木曜)

◇午後〇時五分 (大)獨唱과管絃樂 一、獨唱 (가)깨우지말고 (나)理想의佳人…作曲 (다)그라나다의追憶…알바레스作曲 (라)자장가…베델리作曲 (마)그라나다의女子…넌作曲 二、스페인의幻想曲…호스머作曲(管絃樂) 獨唱 中川牧三 大阪라듸오오케스트라 指揮 蘆高多藏雄
◇同三時一五分 趣味講演 『史上의女性들』(東洋局) 張道斌
◇同六時 兒童劇 『英順의곤들』 配役 昌洙……鄭健洙 英順…(창수의동생)…韓貞媛 玉順…(창수의동생)…趙敬淑 仁淑…(영수의동생)…吳千任 慶姬…(영수의동생)…劉永順 부인…成壽得 약경근…辛琮善 京城放送兒童劇硏究會 指揮 南基薰 伴奏 鄭炳完
◇同六時二五分 復習時間 『園藝』 田川孝雄
◇同七時三〇分 農村講座 金雄珏
◇同八時 歌曲 一、羽調頭擧 二、羽樂 三、界樂 四、界樂 五、編 金美化 徐山玉 洋琴 金相淳 大笒 金永根 杖鼓 金一宇
◇同八時三〇分 古談 『奇緣』 白岳
◇同九時 城主푸리外 一、새타령 二、六字백이 三、城主푸리
◇午前一〇時三〇分 (東)
◇午後二時 家庭講座
◇同六時 (東) 童話劇
◇同七時三〇分 講演
◇同八時 (東) 箏曲
◇同八時二〇分 (東) 長唄
◇同八時五〇分 (東) 連續講談

二十一日(金曜)

◇午後〇時〇五分 映畫이야기 『푸란다스의개(犬)』 朴應冕
◇同三時一五分 主婦時間 『어린이와讀書』 尹喜相
◇同六時 童謠齊唱 旺新學院兒童 伴奏 金泰哲
◇同六時二五分 復習時間 『算術』 李俊興
◇同七時三〇分 農村講座(二) 『農業經營의改善』 金雄珏
◇同八時 (大) 피아노獨奏 桃谷演奏所로부터中繼 一、幻想曲 作品四十九 F短調 二、뱃노래 作品六十 F샤-프長調 三、스케르쏘 作品三十九 C샤-프短調(以上쇼팡作曲) 레오니-드·크로이쳐
◇同八時三〇分 將棋打令外 一、將棋打令 二、바위打令 三、興打令 四、방물打令 五、금강산打令 六、달거리 金河蘭 [illegible]
◇同九時 回心曲 [illegible]

試驗期의 頭腦過勞에!

疲勞한頭腦를酷使하더라도 工夫의能率은오르지안는다!

☆ 工夫中에頭腦가압허난다……머리가몽롱하다……웬일인지무겁다……氣分이우울하다……마음이쫄닌다……이런狀態에無理하게工夫를하더라도 結局充分한 記憶力이나 思考力을 發揮할수업는일이다 그것은 頭腦가激甚하야 疲勞에 괴롭기때문이다 곳頭腦의 疲勞恢復藥을 給與할때이다

☆ ノーシン에는 頭腦의 疲勞를 明快하게 恢復식히는 獨特한藥効가잇다 이럴지음에 ノーシン을 곳服用하게되면 疲勞하엿든 頭腦도明朗하고 明快하게된다 工夫의 能率을 百%로發揮식힌다

☆ ノーシン은 効能이 速하고도 確實하며 惡作用이 업시 完成된 頭腦의疲勞恢復藥이다 더욱히 價格의 至廉한等 學生諸君에도 適切한 理想的常備藥으로서 聲價가놉흐다

受驗學生의 必携藥
ノーシン
노―신

主効 頭腦疲勞·頭內腦重 心氣倦怠·精神憂鬱 口痛·頭重 (心臟强補·印邇安全)
藥價 .30 .50 1.00 2.00 ☆全國各藥店에잇슴
製造發賣元 荒川長太郎合名會社

中毒과胃腸障害가絕對로업는!
實効散
실 효 산

感冒解熱特効藥
惡寒이다 發熱이다 感氣다
자! 實効散이다、빨은 治療로쉽게輕快、肺炎과 肋膜炎에의 걱정도 이것으로當分間解消
副作用과胃腸을傷하는科學藥劑와도달너서安全하고効力빨느고婦人 小兒에게도安心하고쓸수잇다、
藥價 二十錢 三十錢 五十錢 一圓 三圓 五圓 全國藥店에 잇슴
實効散本舖 東京神田明神下 師岡天然堂
NO.126

團成社 二月十八日封切 每日三回 午前十時半 午後一時半 六時十分 ◆東和商事提供 佛蘭西아리스超特作映畫 裸體의女王 ◆東和商事提供 그대를그리우며 曉の娘 [illegible]

東洋劇場 二月十八日부터 (晝夜二回公演) 晝一時 夜七時 東劇座第二週프로그람 一、時代劇 洒淵水와落花岩 全四幕 二、人情悲劇 허무러진靑春 一幕 三、喜劇 一號家 一幕

浪花館 二月十九日ヨリ二月二十日マデ 海內無雙 男の友情 彼女は嫌と云ひました ▲雪之丞變化解決篇 二十三日ヨリ上映

朝鮮劇場 二月十七日부터特別公開 逆襲 戀のセレナーデ 킹구·오프·킹구 光三二

桃花劇場 東京프로덕슌 現代警察劇 名譽의警官 離婚騷動

天然寶庫黃海에 大財閥陸續進出

宇部系資本金六百萬圓으로 龍塘浦에洋灰工場設置

【海州】황해도 겸이포(兼二浦)에 천야계(淺野系)의 세멘트신설공장이 오백만원자본으로 건설키로 결정되여 항간에 비상한 속크를 이르키고 잇는이때에 다시금황해도의 관문인해주(海州)용당포(龍塘浦)에 우부계(宇部系)의 자본금 륙백만원예산으로 신설키로결정되어 세멘트공장이 비상한세멘트조선입대에 이르키고잇다 산구현(山口縣)우부(宇部)에 본점을둔 우부(宇部)세멘트주식회사에서는 황해도방면에 진출코저 그준비공작에 매진중이엇는데 최근 구체화하여 신원(新院)방면에서 수십만원을 투하야 세멘트의원료되는석산(石山)의 매수를 비롯하야 동공장부설대지(敷地)로 룡당포동측지대를 매수하는등 착착진행중이다

그런데 동공장은 삼십만원공비(工費)예산으로 불원착공하리라하며 생산액은 년산삼십만톤(噸)목표로서 생산품은 래년하반기로부터 시장에 내보낼예정이며 더욱 동공장에는 약일천오백명내지이천여명의 종업원이 수용될듯하다 고한다

發展道上의龍塘浦 海州邑으로編入 今年四、五月頃實施?

【海州】황해도의 관문인 룡당포(龍塘浦)에 우부계(宇部系)의 륙백만원자본금으로 신설키로되엿다함은 별항으로도한바와 갓거니와 이현상은 『세멘트』공장이 룡당포를 더욱급속한 약진하는 『템포』로 약진케할것으로 관측되는바 해주읍(海州邑)은 이현상에감하야 수년전부터의 현안인 구역확장(區域擴張)에따라서 이발전하는룡당포를 해주읍내에 편입하리라한다。

즉 해주읍의면적(面積)은일방리륙(一方里六)에불과한 적은면적이나 인구(人口)는 이만구천구백명에달하야 동읍에서는 룡당포항을 해주읍에편입치안는것은 양자간에 잇서서의 불편도 불편이려니와 대해주건설에 지장이잇다고하야 수년전부터 해주구역(區域)의 확장론이 대두되여오든바 전긔 대재벌의 진출등에 자극되여 그구역 확장은금년사오월경부터 실현되리라한다

이확장이 실현되면 면적은현재의약이배의 이방리삼(二方里三)이될것으로서 영동면 청풍리(泳東面淸風里)석계리(石溪里)왕신리(王神里)등의 각리와서변면동양리(西邊面東陽里) 룡당포리(龍塘浦里)선산리(仙山里)등의각리를 포함하리라하며 인구(人口)도일만오천백명이나 증가를 보게되여 자연부제(府制)의실시도 머지안흐리라한다

弓術競技盛況

【載寧】궁술구락부주최 본보지국후원으로 지난십오일 궁술경기회를개최하야 의외의 성황리에 폐회하엿는데 당일입상자는 다음과 갓다한다

一等 柳文煥 二等 徐正元 三等 李秉中 三等 金弘瑞 責任者 以下略

本報支局後援 手藝講習會

【沙里院】사리원 중앙수예사(中央手藝社) 주최와 본보지국후원으로 오는 이십일부터 사리원 유치원(沙里院幼稚園)이층에서 이주일간 수예강습을 한다는데 강사는 평양에서 사계의 이름이 잇는 려성오(呂成五)양외 일인이라하며 강습료는 무료라는바 일반가정부인은 만히 참가하야주심을 바란다고한다

地方人事

▲崔鎭千氏(郡屬)慶山郡榮轉人事次本報尙州支局來訪
▲朴永柱氏(尙州郡屬)新任人事次本報尙州支局來訪
▲金元根氏(忠北官選道議員)被任人事次淸州支局來訪

酷寒과冬旱으로 光陽地方麥凶? 骨若一帶는食水涸渴

【光陽】광양군내 일반농가의주요산물인 맥작은 년년히 개량하여 증산을도모하는차제 파종후 발아상황은 대부분 량호하얏스나 근래 미증유의 동한과 놀낼만한 혹한이 습래하야 보리싹이 자라지 못하엿슬뿐더러 보리뿌리가 만히 말나 바리고 더욱히 산간벽지는 우심하다함으로 금년맥작은 만흔 감수를 면치못하리라하며 광양 지방에서도 가장 수원이빈약한 골약면(骨若面) 해변일대에는 식수도 고갈된곳이 만타하야 농가에서는매우 우려중이라고한다。

綾州公普學藝會

【綾州】릉주공립보통학교에서는 매년중행사로 거행하는 학예회는 오는이십구일에 릉주공립보통학교강당에서 개최하리라는데 만히 참가 하여주기를 바란다고한다

平北一의不凍港 多獅島築港實施

第一回分二十五萬圓豫算計上 來年度부터着手計畫

【新義州】작년의 맹렬한극한에 전선 수처의 항만결빙이잇섯스나 오직 다사도(多獅島)만은 소파를[illegible]으로 부동항으로써의 가치를 더욱발휘케된다 다사도도 지금까지는 자연에 맛기어 가치를 낼긔회가 업서서 유감으로 지나오든 평북도에서는 래년도축항비(築港費)로 이십오만원을 요구하엿는데 다사도의 실재로보아 당연 외해를 통과할것으로 예측되여 서선유일의 부동항으로서의 위신을 나타낼 제일보에 이를것인바 총독부의 설계에 의하면 전년오십만원을 던저 축조한현 하양장(荷揚場)과 대 다사도를 백이십미돌 너어 안벽(岸壁)에상선을 정박시기려는안으로 이경비 실로오백만원을 예측되여잇고 따라래년도에 투재할 이십오만원은 다만 예산의 이십분지일에 불과하나 다사도철도(多獅島鐵道)가실현이되는날에는 일반리용자의 가치를나타낼것으로 장래의 계획을촉진하는데잇서서 유력한 재료가되리라한다

孤兒園을爲해 一百圓을喜捨 黃雲天氏美擧

【元山】천애무의한 고아들의고관인 원산고아원(元山孤兒院)은 작년 구월경에 아동들의실습을 장려하는동시에 원비의일부나마 보충할려고 작업부(作業部)를설치하고 이래 제승기타 작업을 하여오는중이나 불충분하기 짝이업서 당국자의 고심이 마련바 강원도 고성군장전항(高城郡長箭港)에잇는 독지가 황운천(黃雲天)씨는 그소식을듯고 동원작업부를 위하여 일금백원을 그중하여 주엇다는바 당국자는 물론 일반은 씨의특지를 감사하여마지안는다고한다

覆面食刀强盜

【[illegible]】지난 십칠일 오전四시 룡강군 신녕면 소강리(龍岡郡新寧面所康里)신환근(申煥根)집에 일척삼촌가량되는 식도를 든 강도가 침입하야 돈을 달라는것을 거절하엿든바 강도는 즉시 신환근의 면부를 찔럿스므로 피해자는 즉시 혼도되는 동시에 신환근의 안해가 뛰여나가자 강도는 그만 도주하엿는데 동리사람들이 즉시 신녕면주재소와 광량만주재소에까지 알리엇스므로 이 급보를 접한 량소 소원들은 즉시 출동하여 이날 미명에 범인을 체포하엿다

絶糧災民救濟의 道路工事를促進 面民大學 道에陳情

【咸興】함남 삼수군 호인면(好仁面)은 랭해지중에서도 가장 혹심한곳으로 총호수 일백사백륙십칠호 팔천사백팔십륙명중 식량이 전연 결핍되여 생사선상에서 헤매고 잇는 이재민만 오백 삼십이호에 삼천륙백 이십명의 거의 반수 이상을 점하고잇는 참상을 정하고잇는데 그부족되는 식량을 환산하여보면 실로오만이천일백이십원의거액이되나 방금 아무대책업시 방관하고잇슬수밧게업는 형편임으로 저반면민대회를열고 아래의이개도로공사를 긔공하여 그로임으로 구제할수밧게업다는 결의를보게되여준비중이든바 십오일 함남도지사에게대하여 진정서를 제출하엿다한다

▲惠山—新坡城間未開鑿道路
▲好仁—[illegible]間二等道路開鑿

賭博常習者에鐵槌 一擧十四名打盡 甕津警察署員의活動

【甕津】황해도옹진군내에는 몃몃도박상습자가 잇서서 항상비밀한 장소로 호화자제를 유인하야다가 도박으로써 남의재산을 빼아서먹는 불량도박자들이출몰함으로 옹진경찰서에서는 그들의 행동을 엄밀히 내사중이든바 근일에와서 열네사람을 검거하야 류치시키고 리사범죄임이 엄중취조중이라는데 그들중에는 수백원으로부터 천여원의 득실자도 잇다고한다

慶北道會開會 —十八日부터—

【大邱】제오회 경북도회(慶北道會)는 십팔일오후한시부터 도회의실에서 개최한바 도회의원 사십오명중 사십사명이 출석한중 지사연술이 잇슨후 내무부장의 도회의안 설명이 잇섯고 오후세시반에 휴회하엿는데 회긔간은 십일간이라하며 신년도 경상북도 세입세출 예산은 다음과 갓다고한다

◇歲入
一金三百九萬一千六百三十圓 經常部豫算額
一金五百六十三萬五千五百五十一圓 臨時部豫算額

◇歲出
一金百七十四萬三千七百五十圓 經常部豫算額
一金六百九十八萬五千四百二十一圓 臨時部豫算額

賭博團十一名 新義州署에被逮

【新義州】신의주 경찰서에서는 부내에 일본내지인 도박단이잇다는 것을 탐문하고 그간엄중수사중이든바 지난십륙일 부내 영정(榮町)원모의일본 (原武熊一郞)(假名)방에서 일본인[illegible]명을 검거하여 엄중취조한결과 전긔일단은 금번정월부터 수십회에이르러 도박을하엿고 이외에 공범자오명 합계십일명을 검거하여 목하엄중취조중이라한다

起死回生의靈効 神通不測의藥理作用

小兒良藥 樋屋奇應丸

救急治病保健의靈効야말노

主効 경풍, 선병, 기침, 보채고, 젓을토하며, 먹고, 방애울고, 배알코, 놀래고, 下痢, 胃腸病, 其他兒病一般에

無代進呈 「育兒之友」

藥價 二十錢 三十錢 五十錢 一圓

本舖 大阪天滿 樋屋合資會社

11—K—2

實用本位の新製品 サイエンス 高級萬年筆 實物宣傳 元價サービス特賣 (實費總數十萬本限)

特別奉仕!!

十四金三號ペン イリジューム付 高級エボナイト軸 完全インキ止式

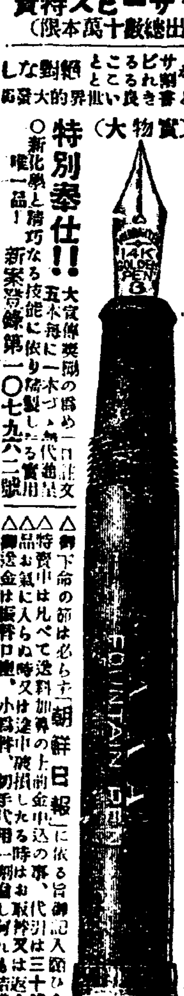

元價 特別 只の八十錢 (品質二ヶ年保證)(前金送料十二錢)

製造元 東京市中野局私書函十八號 鈴木合名會社 宣傳係 振替東京九九八六番

頭痛이잘낫는名藥

有名한醫學博士 森田資孝先生推奬

ノーシン 노ー신

●머리가 갈러지는것가티 몹시 아플때!!
●바눌로 쑤시는것가티 골치가 아플때!!

그리고 머리가 아프지안트래도 머리가무겁고 흐릿흐릿할때나 過度한讀書로睡眠이 不足하거나 술을過飮하고 餘毒으로 氣分이조치못할때나 언제든지잘낫는名藥입니다 마힐頭痛으로 땀을보는때가게시거든이지마시고노ー신을쭉한봉하잡수어보십시오 언제머리를 아랏든가? 하는듯깁을 가질뿐아니라 아조머리가 明快해집니다 이러케기묘하게 잘낫는것이노ー신의 가장 자랑할만한 特徵입니다 平時에 服用하신대도 決코 害됨지는안사오니 安心하옵시고잡수시요 더욱 家庭常備藥品으로 언제나떨어치지못할뿐아니라 이러한 良藥은 아못조록 우리同胞에게 만히宣傳하야서 頭痛으로 苦生하시는분이게시거든 꼭이 노ー신을服用하도록기르처줍시다 노ー신은 어느곳을勿論하고 各處藥店에잇습니다 요사이노ー신과 비슷한 藥品이만히나와사오니 잘못하면속히기쉽습니다 사실때 登錄商標帽子印잇는ノーシン에 잘注意하십시요

藥價 四包入 二十錢 七包入 三十錢 十二包入 五十錢 卄八包入 一圓

發賣元 荒川長太郎合名會社 名古屋市東區東新町二丁目 振替名古屋七五三番

朝鮮日報 京城販賣所 電本(2)一五九七番

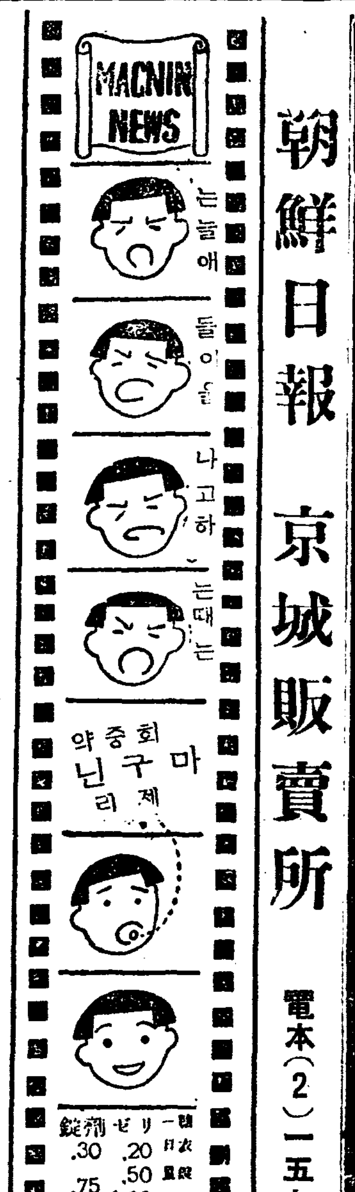

無心히마시는술로더압흔 淋疾……네오지린 ネオヂリン으로……곳지라

錠劑 .30 .75 1.35 ゼリー .20 .50 1.00 2.00

各有名藥店에잇슴 京城本町四丁目 株式會社 木村藥房

マツダ眞空管 마쓰다

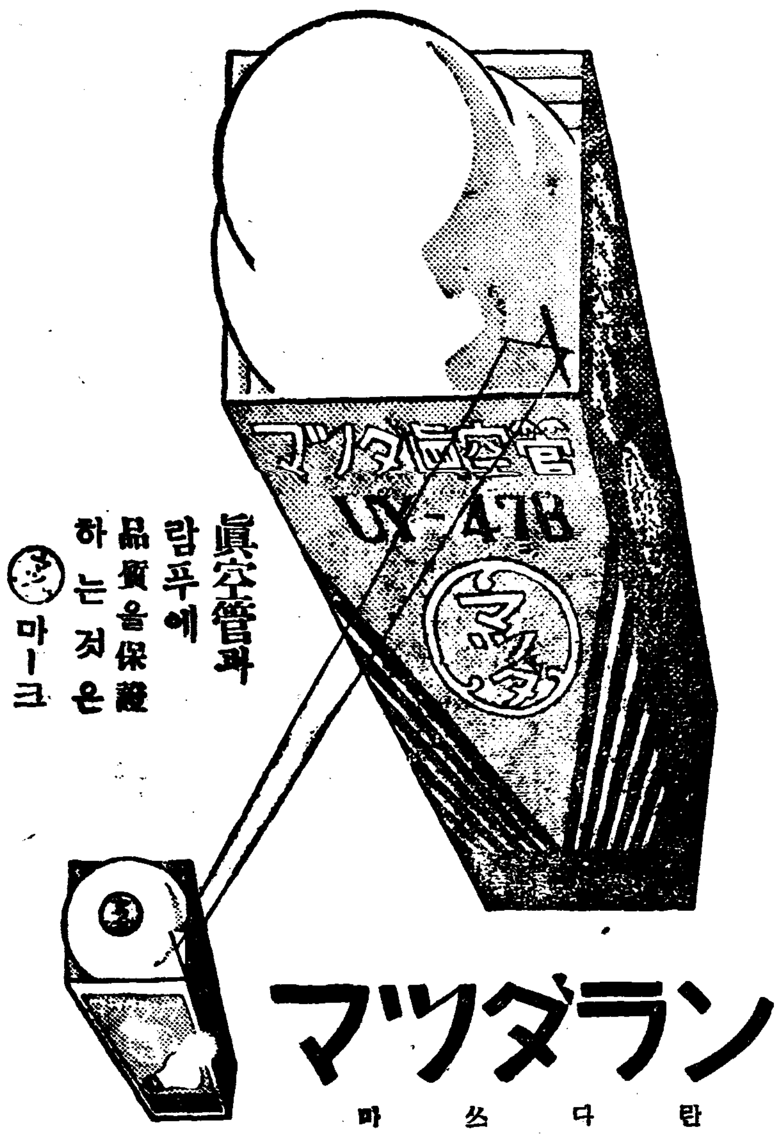

眞空管과 람푸에 品質을保證하는것은 마ー크

マツダランプ 마쓰다란푸

元製造 東京電氣株式會社

專賣特許의齒磨

1 適當한그濕度
2 氣分조흔그感觸
3 爽快한그香味
4 經濟的인高級品

쟝다운 朝夕의齒磨

煉の仁丹歯磨

000287

연지白粉업서도 어엽분頭髮만은 女性이가진 굉장한魅力이올시다

金鶴香油 금학향유

株式會社野村商店

鰮油賣買契約書

全文廿六條內容

目下慶南問題中에잇는 鰮油肥新協定會議에서는 十九日午前 鰮油協定書에 調印을 끗내엇는데 그賣買基本契約書의 全文은 다음과갓다

昭和十一年四月一日부터 昭和十二年三月三十一日까지 사이에 各道生産者 水産團體(以下 甲이라稱함)의 組合員이 甲에販賣를 委託하는 鰮油의 全部賣買에關하야 甲과 合同油脂株式會社(以下乙이라稱함)朝鮮窒素肥料株式會社(以下丙이라稱함)及朝鮮油脂株式會社(以下丁이라稱함)間에 左와如히 契約함

第一條 鰮油의 價格은 入札에依하야 此를定함

鰮油의 價格은 關係各道를通하야 單一함

入札은 不定量入札及 定量入札의 二種으로함

第二條 鰮油의 賣買價格決定에 關한事項은 朝鮮總督府에 此를一任함

第三條 入札에 參加하는者는 左의各號의 一에該當한者로서 朝鮮總督府가 指定한者에限함

一、鰮油를 原料로하는 製品의 販賣統制에 參加한 硬化油製造業者

二、原油를 輸出又는 前號의 硬化油製造業者에 原油의 販賣를하는者

第四條 鰮油의 受渡는 本船渡로함

第五條 入札價格은 本船渡 一等品一樽의 價格으로써함

各等의 格差를 左와如히定함

一號品과 二號品과의差額 六錢

一號品과 三號品과의差額 十七錢

一號品과 四號品과의差額 三十九錢

第六條 不定量入札은 每月末日에 翌月二十日까지 不定量入札에依하야 販賣하는것으로 甲에 販賣를 委託한 鰮油의 全量에 對하야 此를行함

第七條 不定量入札의 價格이 豫定價格以上으로서 또最高者를 落札者로함

不定量入札의 價格이 豫定價格에 達하지못할時는 再入札을行함 豫定價格에 達하야도 落札된 同價의 入札이잇슬時는 그入札者에對하야 亦同함

再入札을 行하야도 豫定價格에 達하지안을時는 入札資格者中 適當한者를 選擇하야 隨意契約을함

第八條 定量入札은 每月下旬朝鮮總督府의 指定한 期日에미리 定한 數量의 十分七에相當한 數量에對하야 此를行함

定量數는 必要에 應하야 此를 分割하야 入札에 附할수도잇는데 그方法은 朝鮮總督府에 一任함

第九條 第七條의 規定은 定量入札에 此를準用함

第十條 鰮油賣買契約成立의 時는 左에 相當한數量을 契約價格과 同價格으로써 甲으로부터 買取함

一、乙은 甲의販賣할 全量의 千分의百四十

二、丙은 甲의販賣할 全量의 千分의九十五

三、丁은 甲의販賣할 全量의 千分의六十五

第十一條 買受人이 契約을 履行하지못하는 境遇에는 乙、丙及丁은 買受人이 買取하는 數量의 七分의三에 相當한 數量을 前條의 比率에依하야 買取함

第十二條 第一條及 第六條乃至 第九條의 規定에依하야 鰮油의 賣買를 實施키難한 境遇에는 乙、丙及丁은 甲의販賣할 鰮油의 全量을 第十條에定한 比率에 準하야 買取함

第十三條 買取人의 甲에對한代金의 支拂方法은 現品引換現金拂 船荷證券又는 鐵道荷物引換證引換 現金拂又는 荷爲替手形取組의 方法에 依하야 此를定함 荷爲替手形取組의 境遇의 金利及 保險料는 買受人의負擔으로함

第十四條 [illegible]

第十五條 [illegible]

第十六條 [illegible]

買受人 前項의規定에依한 通知를 受한時는 그通知를受한日부터 二週間以內에 當該鰮油의 積取를함

買受人 前項의 規定에 依한 積取를 하지안는境遇에는 積取遲延의 日數에 應하야 當該鰮油의 代金에 對한 利息及 當該鰮油의 保管料를 負擔함 但不可抗力에 依하야 積取를 하지못하는 境遇에는 此限에 不在함 帆船을 使用하[illegible]

第十七條 [illegible]

第十八條 甲은 左의者에對하야 現品을 直接販賣할수잇음

一、硬化油又는 硬化油의 原料로 使用하지안는 境遇의 朝鮮內消費者

二、石鹼原料로 使用하는 自家用에限하야 丙及丁을 除外한 朝鮮內石鹼製造業者

第十九條 [illegible]

第二十條 [illegible]

第二十一條 [illegible]

第二十二條 甲은規約의 定하는 바에依하야 그組合員의 販賣를 止할것을 履行함

第二十三條 本契約의 規定에 關하야 疑義를生할때는 朝鮮總督府에 그解釋을 求할것

第二十四條 [illegible]

第二十五條 本契約又는 [illegible]

第二十六條 本契約의 效力은 [illegible]

昭和十一年二月二十一日

當事者(各道生産者)

合同油脂株式會社常務取締役

[illegible]

朝鮮窒素肥料株式會社取締役社長 野口遵代理 [illegible]

朝鮮油脂株式會社取締役社長 長久伊勢吉

立會者

朝鮮總督府水産課長 西本計三

慶南도參加하야 鰮油協定書調印

期間一年으로短縮、分回入札

朝鮮內石鹼業者와直接取引

粕問題는繼續會議

지난 十日부터 朝鮮水産會館에서 열린 鰮油肥新協定會議는 十三日午後까지 油에對한 討議를 끗맛치고 目下 粕의協定問題를 討議中 各道會見이 區區하야 波瀾을 거듭하고잇는데 十九日正午는 粕協定及 粕의 運賃問題를 남겨노코 別項 鰮油協定書에依하야 生産者側對 購買側인 合同、朝窒、朝油間에 油의 協定이 調印되엇는바 新舊協定內容의 重要한 差異點을들면 從來는 協定期間이 五個年이든것이 一年으로 短縮된것 保留量이 四割이든것이 三割로된것 定量入札에잇서서 從來는 每月 生産者側의 意思에依하야 이것을 멧번에 난누어서 入札케하는것 朝鮮內 石鹼業者에의 供給分은 生産者가 直接으로 取引하는것等이다 그리고 일즉이 慶南은 이번 協定會議에 不參加辨明을하고 態度가 冷情하더니 그동안 水産課의 勸告에依하야 新協定에 參加調印하엿다고한다

朝鮮內고무工場 危機에直面

原料高,製品低로

昭和六、七年에잇서 原料고무의 低落으로 工場閉鎖의 危機에直面하야 工場休止續出이던 고무工業界는 昨冬부터 今春에至하야서는 反對로原料의 暴騰에不拘코 製品低로工場休止의 危機에直面하고잇다。即 고무市況은國際限産協定의 限産率五分擴大와 米國景氣의 好轉에依하야 昨冬以來暴騰에 暴騰을거듭하고 價格은 昭和七年當時 六錢이던것이 約八倍高로되엇슴에도不拘코 一面고무製品의 價格은 이에不伴하야 低廉한日本內地品과의 競爭이되어이 結果 原料高、製品低의 挾擊으로 中小工場은 極端으로 窮況에處하야 工場休止、續出의 狀況이므로 殖産局에서는 形勢를 重視코잇다 한다

市中金價續騰

十九日各五錢高

暴騰을거듭하는 倫敦金塊는 十九日入電은 一온스七磅一志二片으로 比前日二片半의 暴騰으로서 一匁換算도 十四圓五十九錢으로 二錢高이엇음으로 京城市中金價도 이에隨伴하야 一匁賣十一圓八十錢 一匁買十一圓七十錢으로 比前日各五錢高이엇다

朝郵增資計畫

四月中에實現?

朝鮮郵船의 六百萬圓增資는 十九日發 日本內地에 出張하는森社長이 郵船、商船兩社及關係各方面의 諒解를 어든뒤 三月上旬 歸任하야 곳準備에 着手하고 四月의定期總會에 附議決定할터이라고

朝鮮米의 積載運賃

値上問題未決定

【東京電話電通】朝鮮米의 積載運賃은 目下部汽船、大阪商船、澤山汽船、近海汽船、朝鮮郵船、辰馬汽船의 六汽船會社와 百石七十圓으로 契約한바 昨年十二月運賃十圓의 値上交涉이 잇섯슴으로 鮮米問屋組合에서는 朝鮮의 米穀商을 불너 目下連日深川의 正米뻘딩에서 協議中인데 協議가 이미八日에 일호나 아즉決定되지못하고 運賃値上에 對하야는 六社와 昨年度協定한 當時보다도 一般船運賃은 低下하엿다 그런데 値上要求는 不合理한 船會社間에 積載協定을 嚴守하면 船會社는 모두 相當한 收益이 잇고 値上의必要가 업슬것이라고 鮮米問屋側의 主張하는때문에 交涉의 前途는 매우 波瀾이 잇스리라고한다

在外商務官制度

日本及南洋에駐在

國民政府에서決定

【上海十九日發電通】國民政府實業部長吳鼎昌氏는 中國의 海外貿易을 增進키爲하야 在外商務官制度를 設置키로 決定하고右案을 十八日行政院會議에 上程通過하엿슴으로 今年度부터 實施키로되야 먼저 日本及南洋에 이것을 設置키로 決定하엿는데 駐日商務官은 來週中에 任命할터이라고한다

京城組銀 預金貸出

二月中減少

二月十五日現在京城組合銀行의預金貸出狀況은 預金 一億六千四百五萬三千圓으로 一月末現在에 比하야 七十七萬四千圓減少 前年同期에比하야 九百二十六萬七千圓의增加이다 貸出은 一億五千二百八十七萬八千圓으로 一月末現在에比하야 八十八萬五千圓의減少 前年同期에比하야 二千四百八十八萬九千圓의增加이엇다

新設無盡會社

朝鮮人單獨不許

京畿道에서는 일즉이 道內에 [illegible]

伊太利財政狀態 漸次惡化의傾向

危機는今秋頃展開?

【巴里十九日發電通】聯盟各國의對伊財政的經濟的制裁의 重壓을不拘하고 어듸까지 對에戰爭을 行하는터인데 伊太利는 漸次그 財政機構에 惡化를 招致할터이다 巴里의 確實한곳에 到達한 情報에 依하면 伊太利의 財政狀態는 다음과가티 그惡化의傾向을 말하는터이라고한다

一、伊太利의 對外支拂은 每月平均五億리라에 達한다

二、在外伊太利國民의 所有인外國公社債를 비롯하야 銀行크레디트를 徵發하드래도 겨우十五億리라以上에 達치못한다

三、伊太利國立銀行의 金準備는 目下 三十億리라를 겨우超過함에 不過함

前週伊太利로 부터 法에 流入한 金의總額은 二億五千리라에 達하고 以上의 狀態로보면 伊太利의 財源은 今年秋期頃에或은 枯渴의危機에 直面할는지도 모른다 이에잇서 伊太利政府가 어떠한 對策을 講究할는지 注目을 끈은다

東京六大銀行

昨年下半期好績

【東京電話同盟】昨年下半期의六大銀行業績指表가될 各行決算數字는 十八日의三菱 住友兩行發表에依하야 그全部가 明確케된바 이에依한즉 下半期六行純益金은 合計二千八百十七萬五千圓으로 前年同期에比하야 六十三萬一千圓이減少한바 前期에比하면 一萬一千圓의增加로되고 近年 期를 딸허서 低下傾向이든 銀行收益이 下半期에드러서 增加한것은 注目을 끈흔다 그原因은 事業界好轉、農産物價의昻騰等으로因하야 一般貸出의 增加에基한것이다 그러고 各行收益은 增減半이며 三井、三菱、住友는 前期보다 減少하엿는데

米日爲替少高

【京城十八日發同盟】十八日의 米日爲替는 前日에比較하면 二十九弗十三仙으로 四仙高

▲東京爲替(十九日)

	賣	買
對米	二十九弗十六分一	二十九弗十六分三
對英	一志二片	一志二片三十二分一

▲大阪爲替(十九日)

	賣	買
對米	二十九弗十六分一	二十九弗十六分三
對英	一志二片	一志二片三十二分一

今日財界 (十九日)

◆米

仁川期米 先限 [illegible]

大阪期米 先限 [illegible]

㊂三等米 一石 [illegible]

正租(仁川)一等 [illegible]

一斤價 三等 [illegible]

◆市中金銀價

金 十一圓八十錢 一匁賣 十一圓七十錢 一匁買

銀 [illegible]

◆株

朝新 [illegible]

東新 [illegible]

日産 [illegible]

◆商品

大阪綿絲 [illegible]

大阪棉花 [illegible]

大阪人絹 [illegible]

大阪砂糖 [illegible]

고무 現 [illegible]

仁川鎭南浦間 運賃差를承認

東京의 朝鮮米輸送協調會는 西海岸의 運賃差의 問題로 日本內地對仁川荷主間의 主張이 對立되어잇는바 十八日의 最後的折衝에서 日本內地側의 讓步로 仁川側의 主張인 仁川、鎭南浦間의 運賃差二圓이 承認되엇다고한다

第一、安田、三和는 增加하고 三和는 前期에比하야 六十一萬四千圓의增收로 되엇다

經濟界消息

○白耳義經濟使節歡迎會=白耳義經濟使節一行三名은 二十一日午後三時二十分 入京할터인데 京城商工會議所와 國際親和會에서는 同日 午後六時부터 明月館에서 歡迎會를 열터이라고

○三井石油탕크買收=三井物産會社는 이번에 釜山의 旣設 淺野石油의 貯藏탕크와 倉庫一切의 設備를 經營者 全州의 大木共氏로부터 一萬餘圓으로 買收契約이 成立되고 二十日正式으로 發表케되엇는데 이로因하야 釜山의 油取扱社는 三菱 立石 三井의 鼎立으로 販賣戰이 나라날것이라고

○義州鑛山社長 小田淸氏選任=義州鑛山에서는 十九日午前十一時十分부터 臨時株主總會를 열고

一、會社를 代表할 取締役 片山眞五郞氏辭任에 對하야 그補缺選任의件

一、會社를代表할 取締役에 商法第百七十五條의 認可를 要할件을 附議한結果 一號議案은 小田淸氏選任、二號議案은 異議없이 可決되고 同一十分에 終了하엿다고

○北鮮製紙工場入札=北鮮製紙의 吉州本工場 建築工事는 二十五日까지間、鹿島、大林、日滿土木의 四組에 對하야 見積書의 提出을 命하고 錢高、大倉의 兩組에 對하야는 來月三日까지 見積書의 提出을 命하엿는데 決定은 來月十日頃에 될모양이며 工費는 七八十萬圓에 達할 建築工事이라고

○貯銀新築百萬圓火保契約=朝鮮貯蓄銀行의 新築社屋火保契約은 擔當者 朝鮮火災와 折衝中이더니 過般來 滿東中의 吉村朝火支配人이 火保聯合會本部 [illegible]

株式 穩健裡에 漸騰

商況 【十九日】

前場强調 昨後場好勢이던 스필一擧五圓樂을이어 今前場은 二十日總選擧投票를앞두고 氣迷로 强調裡 一息保合이엇스나 即昨後引에比하야 東新十錢低인 百六十三圓九十錢 日産四十錢高인 七十四圓五十錢되고 朝取七十二圓九十錢 鐘新百五十八圓八十錢 拓新十六圓六十錢이엇다

後場上進 後場은 東新百六十四圓四十錢 日産七十五圓三十錢 日産新二十二圓五十錢에 馬高 寄後總體로 堅調推移이엇다

스필株新高價

【經濟電報商信】유·에스·스틸社長은 同氏의 誕生記念日에 鐵鋼界의 前途好望인을 言明하엿슴으로 同社株는 一齊買氣되어 六十五弗로 一九三三年來의 新高價로 躍進이엇다

尋常치안은市勢

또弱氣假裝인가

東新이 戾新價이지만 依然한 雜株中心으로 伸惱이기는하나 如上한點에잇서 尋常치안은 市勢임을 짐작할수잇나。

一、時勢가 投機時代가아니오投資時代인點

二、玉整理가 그대로 進捗되지안엇다 볼수잇는것으로 비록 東新短期 取組가 二十七萬株를 割引하나 主力이 根强히 蠶居함을 投出의目標로하는것

三、政局不安、蘇滿問題等으로念慮거리가잇는點

等에依하야 一氣高騰을 무念히 바랄수업을主로하다

요사이 雜株의 保險繁盛에도 不拘코 또그期待도그리엇슴에도 또 逐日新價에서 新價로低位를울리는 풍이암마생각해보아도 昨年九月 伊에問題로 東新이 一氣三十圓이던 直前과 彷彿함이잇다。그래도 玉整理未了이오 最後一押이잇서야올 느리라는것이 거의 常識的判 [illegible]

漫性弱氣脫却

東新은 再昨年十一月大底入이엇는데 雜株는 昨年八月에大底入하야 八個月間뒤진때문에 이時期的市場人氣가 熱心케되고 反對로 東新틀閑却케한것이라고도 보겟다。지금의 雜株全盛이 投機에入하야 東新이 [illegible] 爆發된다면 그때야말로 循環買의終局이라하야 一層東新高를 警戒하는것이 [illegible]

實物前場取引

▲朝鮮石油 [illegible] ▲北鮮製紙 [illegible] ▲日滿아루미 [illegible] ▲滿洲煙草 [illegible] ▲電化 [illegible] ▲仁川米豆取引所 [illegible] ▲東拓 [illegible] ▲鹽水港新 [illegible]

東京國債市況

【東京電通電話】總選擧의 政局觀望으로 人氣沈滯하야 市中閑散保合이엇다

期米 少戾이나 伸惱

前場反高 昨後場阪地 三十一圓二十五錢止와 共히 二十九圓○二錢에 場을止한 當市場은 今朝에入하야 阪地初付三十一圓二十七錢인 二丁高를 擧하고 二十九圓○四錢인 亦二丁高로 場을始한後 阪地稍漸高調로 三十三錢까지 跳返하엿다가 三十一錢에 止場함을 伴하야 十四錢까지 奔騰하엿다가 ○九錢에 場을 止하엿다

後場細刻 後場은 二十九圓○九錢에 同價始場後 三、四節○六錢으로 五節○八錢에細刻이 고○六錢에 止場하다

期正共히下落

正租高價維持로

昨今米界의 事情을 綜合하여보면 當地高限은 二十八圓七十一錢의 低落을출하고 正米는 ㊀併三等二十八圓五十錢인 二十五의 一氣瓦落을 示하엿다 北鮮因은 産地出廻이 非常한 支障을異하든 氷雪이 稍漸暗解할런 [illegible]

市場六感

株 스필株는 六十五弗로 暴騰 ▲東新은 昨後場또戾新價이더니 今前場은또伸惱 ▲依然한 雜株全盛時代이라 主力株에生彩가 업슴도 事實이지만 ▲그러타고 東新을輕視할수업는點이잇다 ▲東新이大底入되던것은 昨年十一月의 東京短期百十九圓九十錢의低價이엇스나 昨年末百七十八圓까지의 大幅反高는 約一年間에 亘한 大勢로서 今年에入한後로는 그反動이엇다 ▲反動低가未洽하야 百五十圓內外에까지떠러질스면 理想的이라고도하겟지만 떠러저도 十圓幅이고작이겟는反面에 우로는 인푸레的背景으로 大局늘보는限 弱氣는 禁物일듯 ▲六感은年初以來玉整理未了、內外情勢 復雜多岐、非投機時代의三點이 立脚하야 弱氣一貫이엇스나 ▲요近者의 東新步調를보건대 昨年九月三十圓高로 暴騰되던 直前의 市勢와彷彿한點에잇서 弱氣를未練업시拋棄하고 强氣로 轉換코저한다 ▲勿論國際情勢緊張特히蘇滿國境問題 二十日投票結果로 判斷될 總選擧後 政局動向等에依하야 中間的波瀾이잇다 손치드래도 今年부터再明年에至한 株界大局觀에 根 [illegible]

大阪當中解合

阪地 當限戰은 田中眞一派의 有力한 實物이 絶對威壓을 加하기때문에 當限納會時에는 반드시 渡米의 壓迫을 免치못할 것으로 後期하엿든바이며 當地亦有力側의 實需的 實物이 蝟集되어잇스므로 當限의 最後一落을 告하든 同時에 中先의 反落도 잇슬것으로 後期하엿든바 三十錢에 頑强商狀을 呈하엿스나 이대로回復되지는 正米의 動向如何에잇는바 三月一日로써 解除될 朝鮮短期貯藏正租가朝鮮에 相當한 重壓이되리라하며 日本內地米로서도 解氷後의出廻에相當한 壓迫이잇스리라고 念慮되으로 一本調子로 回復은 尙早의感이잇서 硬軟仕手戰展開는 新甫五限의發會後이라고보고잇다

米 單獨의 低落

米 單獨의 低落을 告하지못하고 딸아서定期도 瓦落을 行하지못하는 光景▲賣로正米는 正租보다 割低이고 定期는 正米보다割低인모양이니此가訂正되기까지는保勢로 終始할듯▲産地農家는 依然賣惜方針을 取하는모양이나 肥料準備의 時期가 到來하는今日에 換金的實物이 업지안흘모양▲그러고 第三次 買上을唯一한 强材로 期待하는모양이나 그數量도 얼마되지안커니와 實行을 한다할지라도 强材가 出廻하는 最終의 買上이라할수 잇슴으로 돌리혀惡材化할지도未知

米 昨日堂島市場에서는 地場强氣側과 賣方山中眞과의 當中五萬二千石의 大解合이成立되엿다고 此가 賣方의 要求인지 買方의 請要인지 兩方의 妥協인지 何如間 解合으로 由함이아닌가하는 商談이 多하다▲正米市勢도 昨日二十錢이나 反落하엿든것이 今朝 二十錢의反騰을 示하엿다▲要하면 産地實物이 依然稀薄하야 正租가繼續 高價를 推持하기때문에 正

堂島前場情報

【大阪電話】來誠中의 田中眞의 希望에依한 當中의解合으로 目前恐材出殺으로 보이며 今朝는 三十錢에 頑强商狀을 呈하엿스나 이대로回復되지는 正米의 動向如何에잇는바 三月一日로써 解除될 朝鮮短期貯藏正租가朝鮮에 相當

朝取期米取組內容

▲賣方 [illegible] ▲買方 [illegible]

木浦保合

期間貯藏米解除期를압두고 買氣가 減하고 産地가 鈍하나 材料難으로 買氣가 안되엇다。丸木三等二十九圓十錢 四等二十八圓九十錢 一等白米十三圓了

群山反撥

産地의 突込한賣物이 업슴으로 賣方이 警戒氣味인데다가 期米의 反戾를뜻고 日本內地人注文 到米되어 人氣多少回復되는 義味로 唱은十五錢乃至 二十錢反騰인 二十八圓九十錢 四等二十八圓七十五錢 一等白米十二圓九十錢

大邱小强

期米의 强調와 一等白米十二圓二十錢 四等二十八圓六十錢

商界 頑强으로 依然 五錢引締이엇스나 取引은 問題가안되엇다 角ㄱ三等二十八圓四十錢 四等二十八圓 一等白米十二圓九十錢

釜山强調

期米의 强調를 보고 低價의 實物이 影多종 落하고 移出商의 買氣進展와 當用側의 買漁로 取引이多少進捗되어 前日보다十錢强이고 唱은二十九七四의商談成立인 角ㄱ三等二十八圓十錢

仁川强堅

定期의 頑强으로 人氣多少回復되엇 氣味이나마 取引은 特殊한것이오 잘進捗되지안엇다 丸仁三等二十八圓六十錢 四等二十八圓三十錢 一等白米十二圓五十錢

京城引返

定期의 小戾步調를 보고多少하야 氣配十錢高인 丸仁三等二十八圓六十錢 四等二十八圓三十錢 一等白米十二圓五十錢

各地正米

東京側、中東側、中谷、賣方=朝鮮側 株式側 [illegible]

趙俊鎬米豆取引店 仁川海岸町三ノ一 電話長九一六 六九三 一六五

永金商會 金銀賣買 京城府水下町小地番 電話本局三三九六番

金·白·銀·金 賣買 大陸商會 京城府茶屋町壹○番地(小泉號) 電話本局二三一六番 振替京城壹五四番 地方注文 代金引換 送料先 要

金融 十九日

◆海外爲替 [illegible]

◆朝鮮銀行券 [illegible]

◆日本銀行券 [illegible]

◆京城手形交換高 [illegible]

◆東京金利 [illegible]

◆大阪金利 [illegible]

◆對外爲替 [illegible]

◆金買入價 [illegible]

米穀 十九日

◆京城正米 [illegible]

◆仁川正米大豆 [illegible]

◆京城雜穀 [illegible]

商品 十九日

◆京城綿絲布市勢 [illegible]

◆京城綿布 [illegible]

◆日本麥粉市勢 [illegible]

◆鐵粕沖價 [illegible]

◆北鮮粕沖價 [illegible]

◆大連特産市勢 [illegible]

◆滿洲商況 [illegible]

◆大連豆糟 [illegible]

◆海外砂糖 [illegible]

◆刈카되콩 [illegible]

◆大阪綿絲 [illegible]

◆大阪棉花 [illegible]

◆各地人絹 [illegible]

◆橫濱生絲 [illegible]

◆大阪砂糖 [illegible]

有價證券 十九日

◆朝取短期 [illegible]

◆東京短期 [illegible]

◆大阪短期取組 [illegible]

◆大阪長期 [illegible]

◆大阪短期 [illegible]

◆東京新取組 [illegible]

◆鑑定代引日步 [illegible]

◆朝取短期賣買高 [illegible]

期米 十九日

◆朝取期米 [illegible]

◆朝取期米賣買高 [illegible]

◆朝鮮內各地期米 [illegible]

◆大阪期米 [illegible]

◆大阪正米標準値 [illegible]

◆大阪期米取組 [illegible]

◆大阪市中在米高 [illegible]

◆東京期米 [illegible]

◆日本各地期米 [illegible]

◆各地正租市勢(單位錢) [illegible]